

Bulletin municipal de Marmoutier

N°56

Décembre 2025

Adresses utiles

▶MAIRIE DE MARMOUTIER
5 place du Général de Gaulle BP 25
67441 Marmoutier Cedex
Du lundi au jeudi: 8h-12h/14h-18h
Vendredi: 8h-12h/14h-17h
Fermeture: mercredi matin
Maire: M. Jean-Claude WEIL
03.88.70.60.08
population-marmoutier@orange.fr
www.marmoutier.fr
Facebook : Ville de Marmoutier

▶COMMUNAUTÉ DE COMMUNES DU PAYS DE SAVERNE
16 rue du Zornhoff 67700 Saverne
Du lundi au jeudi: 8h30-12h/13h30-17h
Vendredi: 8h30-12h/13h-16h
Président: M. Dominique MULLER
03.88.71.12.29
www.cc-paysdesaverne.fr

▶BIBLIOTHÈQUE
20 rue de l'Ecole
Mardi et jeudi: 14h-17h
Mercredi: 10h-12h/14h-17h
Vendredi: 17h-19h
Samedi: 14h-17h
Responsable: Virginie ESCHENLOHR
09.70.16.54.67
biblio@marmoutier.fr
Facebook : Bibliothèque Marmoutier

▶CIP L'ATELIER DE L'ORGUE
50 rue du Couvent
03.88.71.46.84
bonjour@latelierdelorgue.fr
www.latelierdelorgue.fr
Facebook : L'Atelier de l'Orgue

▶MUSEE DE MARMOUTIER
6 Rue du Général Leclerc
03.88.02.36.30
musee.marmoutier@orange.fr
www.museedemarmoutier.fr
Facebook : Musée de marmoutier

▶LA FORGE
3 rue de l'Hôpital
03.88.70.52.03
laforge67@orange.fr

▶OFFICE DE TOURISME DU PAYS DE SAVERNE
4 rue Poincaré 67700 Saverne
03.88.91.80.47
contact@tourisme-saverne.fr
www.tourisme-saverne.fr

▶LA POSTE
17 rue du Général Leclerc
Du mardi au samedi: 9h-12h
03.88.03.22.31

▶UNITÉ TERRITORIALE D'ACTION MÉDICOSOCIALE DE SAVERNE
39 rue de Dettwiller 67704 Saverne
Assistante sociale: Brigitte HEIDINGER
03.69.33.20.00 / 03.69.33.20.01

▶PERMANENCE UNIAT
À la mairie (salle B) sur rendez-vous,
à prendre au siège de Strasbourg.
Président: M. Michel BODEIN
03.88.15.00.05

▶MISSION LOCALE DE SAVERNE
16 rue du Zornhoff 67700 Saverne
03.88.71.10.08
Liste des assistants maternels agréés:
www.bas-rhin.fr/solidarites/enfance/modesgarde/liste-assistants-maternels

▶SMICTOM DE SAVERNE
(collecte des ordures ménagères)
Déchèterie de Marmoutier, rue de Biegen
Lundi: 10h-12h/13h-18h
Du mardi au vendredi: 13h-18h
Samedi: 9h-18h
03.88.02.21.80

▶CENTRE DES FINANCES PUBLIQUES
(impôts, trésorerie, factures d'eau, ordures ménagères, etc...)
11 rue Sainte Marie 67703 Saverne Cedex
Lundi, mardi, mercredi et jeudi: 8h30-12h00
Lundi, mardi et jeudi: 13h30-16h00
03.88.03.12.50
Service impôts particuliers et entreprises:
sip-sie.saverne@dgfip.finances.gouv.fr
Trésorerie:
t067124@dgfip.finances.gouv.fr

▶CONCILIATEUR DE JUSTICE
Guy Pfeiffer
Permanences en mairie tous les vendredis à partir de 14h et sur rdv:
03.88.70.60.08 (mairie)
guy.pfeiffer@conciliateurdejustice.fr

▶GENDARMERIE NATIONALE
29A rue Saint-Nicolas 67700 Saverne
03.88.91.19.12

▶CENTRE DE SECOURS DES POMPIERS
Place du Heckberg
Chef de Corps: capitaine Cédric FAESSEL
Recrutements:
cedric.faessel@sdis67.com

▶SYNDICAT DE L'EAU ET DE L'ASSAINISSEMENT 67 (SDEA)
Espace Européen de l'Entreprise 67309
Schiltigheim Cedex
03.88.19.29.19

▶MAISON DE L'ENFANCE
1 allée de Sasbach-Obersasbach
Multi-accueil: 03.67.41.00.00
Directrice: Mme Audrey SCHUSTER
Périscolaire Maternelle: 03.67.41.00.04
Directrice: Mme Audrey SCHLEGEL
RAM Réseau d'Assistantes Maternelles:
03.67.41.00.02
Responsable: Mme Corinne SCHULER

▶ÉCOLE MATERNELLE ET PRIMAIRE
20 rue des écoles
Directrice: Mme Stéphanie CHRISTOFFEL
03.88.70.62.44

▶PÉRISCOLAIRE «L'ÎLE AUX ENFANTS»
4 chemin du Schlossgarten
Directeur: M. Sébastien WENDER
03.88.89.24.91
periscolaire.marmoutier@alef.asso.fr

▶COLLÈGE LÉONARD DE VINCI
2 rue Albert Schweitzer
Principale: Mme Véronique LUTZ
03.88.70.66.78

▶SIVOS : SYNDICAT INTERCOMMUNAL À VOCATION SCOLAIRE
5 place du Général de Gaulle
Secrétaire: Sharon THOMAS
Président : Aimé DANGELSER
03.88.03.23.37
www.sivos-marmoutier.fr

▶PAROISSE CATHOLIQUE
Presbytère catholique
8 place du Général de Gaulle
03.88.70.61.42
www.terreseteauxdemarmoutier.org

▶PAROISSE PROTESTANTE
Presbytère protestant
48 rue Principale 67700 Furchhausen
03.88 70.20.15

▶ROSACE-FIBRE
Pour les personnes pas encore clientes du réseau fibre: https://www.rosace-fibre.fr/
03.68.67.00.00

▶SAV FRANCE TÉLÉCOM
1013 (particuliers) - 1015 (professionnels)
1017 (entreprises) - 7j/7 et 24h/24

▶GAZ DE FRANCE
Urgence sécurité: 0800 47 33 33

| URGENCES | PORTABLE: 112 | SAMU: 15 |
| POMPIERS: 18 | MÉDECIN DE GARDE: 15|

Directeur de publication : Jean-Claude WEIL
Conception et infographie : Maxime Gerold
Publication : Mairie de Marmoutier (03.88.70.60.08)
Impression : Ott Imprimeurs - 67310 Wasselonne
Photo de couverture : mapping sur l'abbatiale, Noël 2024

Sommaire

P.2 Adresses utiles

Infos municipales

P.4 Edito
P.6 Lancement de l'application mobile Illiwap
P.7 Eléctions municipales 2026
P.8 Principales décisions du conseil municipal
P.12 Etat civil
P.14 Collectivités

Sport

P.15 Marboules
P.16 CSE
P.18 Boxing Club
P.19 SG06

Vie locale

P.20 Lutins du Tannenwald
P.21 Messti
P.23 Nettoyage d'automne
P.24 Les Mar'mots
P.26 Grande crèche « Le Bois Joli »
P.29 Ecole primaire
P.32 Collège Léonard de Vinci
P.37 Foyer d'Accueil Médicalisé Pierre Valdo
P.38 Du Sapin au Baobab
P.40 Caritas
P.42 Communauté de paroisses Terres et Eaux
P.43 Cabinet de sophrologie Aurélie de Marcilly

Histoire et patrimoine

P.46 Souvenir Français : hommage à Joseph Horny
P.48 Commémoration du 11 novembre
P.50 Cérémonie au monument Turenne
P.51 ASVP 1799
P.58 JECJ/JEP
P.60 Inauguration du Mur Blanc

Culture et loisirs

P.62 Concert de l'ensemble Huelgas
P.63 Journée dédiée à Albert Schweitzer
P.66 L'Atelier de l'Orgue
P.68 La Forge
P.70 Ecole de musique Daniel Jurquet
P.71 Let's Dance
P.72 OMSLC : Marmoutier sur le Chemin de Noël

Environnement

P.73 Pacte pour la Transition
P.75 Voie verte
P.77 Le Bonheur est dans le Pré
P.81 Marché de la Wacht

P.84 Expression du groupe minoritaire
P.86 Commerces et services

P.32



Ça bouge au collège Léonard de Vinci de Marmoutier !

P.44



Ouvrage : Marmoutier dans la tourmente de 1939-1945

P.68



La Forge : le plein de nouveautés pour l'année 2025-2026

P.6

Nouveau à Marmoutier : lancement d'illiwap

L'application mobile citoyenne pour les mairies !

1. Je télécharge l'application illiwap
2. Je recherche **"Marmoutier"**
3. Je **m'abonne**
4. Je reçois mes **actus** !

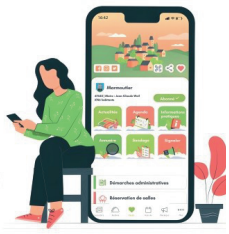

illiwap
L'APPLI QUI VOUS CHANGE LA VIE !

Chères Maurimonastériennes, chers Maurimonastériens

L'Histoire, notre Histoire s'accélère, avec la question lancinante : de quoi demain sera fait ? Ceci dans une ambiance anxiogène entretenue largement par les médias. L'actualité est riche, avec des questionnements de fond et d'avenir.

En ce mois de novembre, le sujet c'est Shein et d'autres plateformes, qui vendent des produits à très bas coût. Ils inondent l'Europe avec 4,6 milliards de petits colis tous les ans en s'affranchissant des taxes et des impôts et avec des modes de production très contestables. Pour s'affronter ou jouer, même pour le commerce, il faut les mêmes règles, acceptées par tout le monde, ce qui n'est pas le cas. La valeur suprême inculquée au consommateur, ceci depuis des dizaines d'années, est uniquement le prix. Un pays qui ne produit plus, sans industrie, sans paysan, sans artisan, sans intelligence humaine, est un pays qui se meurt. D'ailleurs, notre richesse par habitant est en train de décliner, par rapport à d'autres pays. Après avoir tué notre industrie textile, celle des panneaux photovoltaïques et celle des chaussures, avec des complicités et des acteurs français, la Chine est en train de tuer notre industrie automobile, puis suivra l'aéronautique et l'aérospaciale, et avec l'IA un autre défi est à relever. C'est la guerre de l'opium à l'envers. Un jour, nous serons obligé d'acheter aux conditions chinoises, parce que nous n'aurons plus le choix et avec quel argent et quel salaire, les emplois et les salaires liés à l'industrie n'existeront plus. Le paysage français sera couvert d'immenses halls de stockage et de logistique, un nombre de plus en plus important de camions et de camionnettes sur les routes, des navires chargés de conteneurs et des terminaux portuaires.

À Belém au Brésil, se déroule la COP30. Le pays hôte est hautement symbolique, avec le poumon vert de notre terre, la forêt amazonienne, qui elle-même est en danger, avec une agriculture extensive et intensive dopée par des intrants, des engrais chimiques et des produits phytosanitaires à outrance et des produits agricoles comme le soja qui inondent le monde. Malgré toutes les bonnes volontés, nous n'avançons pas. Les trois principaux pays pollueurs, les Etats-Unis de Trump, l'Inde et la Chine, réprésentant les trois-quarts de la pollution mondiale en CO2, ne participent pas. Nous sommes à minuit moins une. Les mers se réchauffent en profondeur, les glaciers fondent, les tempêtes sont de plus en plus violentes, les sécheresses plus intenses. La planète se réchauffe de plus en plus, l'équilibre est rompu. Quel monde voulons-nous pour nous et nos enfants ?

L'autre tonneau des Danaïdes, lui aussi d'actualité, c'est nos finances publiques, surtout celles de l'Etat, plombées par 1000 milliards d'euros de dettes concédées par un seul ministre des finances depuis 2017. Depuis des dizaines d'années, notre budget n'est plus en équilibre. Je me rappelle très bien du Premier Ministre Pierre Messmer qui rassurait les français, sur le perron de Matignon, sur le montant du déficit qui se chiffrait à l'époque à la hauteur du montant de l'encourt de la Caisse d'Epargne, à une époque où la France était encore industrielle, construisait des centrales nucléaires, des autoroutes, le futur TGV, etc. À vouloir supprimer toute l'autonomie financière des collectivités, afin de pouvoir les contrôler financièrement, l'Etat se met en difficulté financière. En supprimant des taxes, la taxe d'habitation, la taxe économique CVAE, alors que personne n'a rien demandé, en subventionnant a plus de 200 milliards les entreprises, sans contre-partie, l'Etat augmente d'une façon inconsidérée ses dépenses, tous les ans, de plusieurs centaines de milliards d'euros. Dans notre cas particulier, la suppression de la TH a fait extrêmement mal à notre trésorerie. Nous subventionnons l'Etat à raison de plus de 200 000 euros tous les ans, produit de nos impôts locaux. C'est une aberration sans nom. Je suis sûr qu'une mère de famille arriverait à mieux gérer notre budget national, mieux que nos ministres. Avant de vouloir dépenser, il faut créer des richesses. L'Etat doit s'atteler à ses pouvoirs régaliens (justice, défense, éducation, recherche, santé, etc.). Il doit produire de l'énergie moins chère, en autonomie, cela profitera à tout le monde. Il nous faut des bonnes infrastructures, notamment pour toutes les formes de communication. Il nous faut un service de santé performant, en mettant l'accent sur la prévention, sur une bonne alimentation, le sport, le bien-être mental, avec des contitoyen.ne.s plus optimistes cela serait mieux. Il faut que chacun.e participe à la solidarité nationale à la hauteur de sa richesse.

Nos meilleurs étudiant.e.s partent vers l'eldorado du monde anglo-saxon. Ce qu'on oublie de dire c'est que dans ce monde anglo-saxon, les études sont chères et les étudiant.e.s doivent emprunter de l'argent pour étudier, ce qui fait aux Etats-Unis une énorme bulle financière. Dans ce contexte, on ne compare pas nos services de santé et publics, et le coût financier dépensé par chacun pour se protéger et se soigner. En Amérique, si on est blanc, riche et en bonne santé, tout va bien. Alors que dans nos pays démocratiques, l'extrême droite nationaliste monte inéxorablement, avec le petit air répété "nous ne les avons pas encore essayés". Alors que nous commémorons les quatre vingt ans de la fin de la guerre, à cette question posée en 1945, tout le monde connaît la réponse. D'abord, la plupart des pays de l'Europe ont subi dans leur chair le fascisme, et celui-ci était soutenu par l'extrême droite, notamment française, par la division Charlemagne, la légion française, les collabos, la milice, etc. L'extrême droite a toujours servi de marche-pied au totalitarisme, et quand on met en avant Mme Giorgia Meloni, petite fille idéologique de Mussolini (MSI), il faut tout dire : alors qu'elle était pour la sortie de l'Italie de l'Europe, elle a bénéficié de 194 milliards d'aide par l'Europe, montant majoré à 240 milliards en y ajoutant les autres fonds. Sans cette aide, l'Italie serait en récession, à -0,3%. Elle bénéficie des réformes de ses prédécesseurs (M.Draghi, G.Conte, M.Monti). La production industrielle italienne a connu vingt six mois consécutifs de baisse de février 2023 à avril 2025. Les salaires régressent depuis 1990 (pas de smic), elle a supprimé le RSA italien, 450 000 travailleurs étrangers sont arrivés en Italie en 2023 et 2025, elle prévoit l'octroi de 500 000 visas d'ici 2028, pour palier à la chut démographique. À son actif, Mme Meloni a réussit, depuis octobre 2022, a stabiliser la politique italienne, ce qui lui a permit d'avoir une meilleure notation que la France, avec un déficit plus bas, malgré une dette plus importante. Même si elle est vantée par la droite et l'extrême droite françaises et européennes, elle a profité des réformes de ses prédécesseurs et des aides massives européennes.

Ayons confiance en nous, en nos valeurs, en notre pays, en apportant notre obole, en mettant par l'optimisme, un peu de baume dans nos coeurs.

Jean-Claude Weil

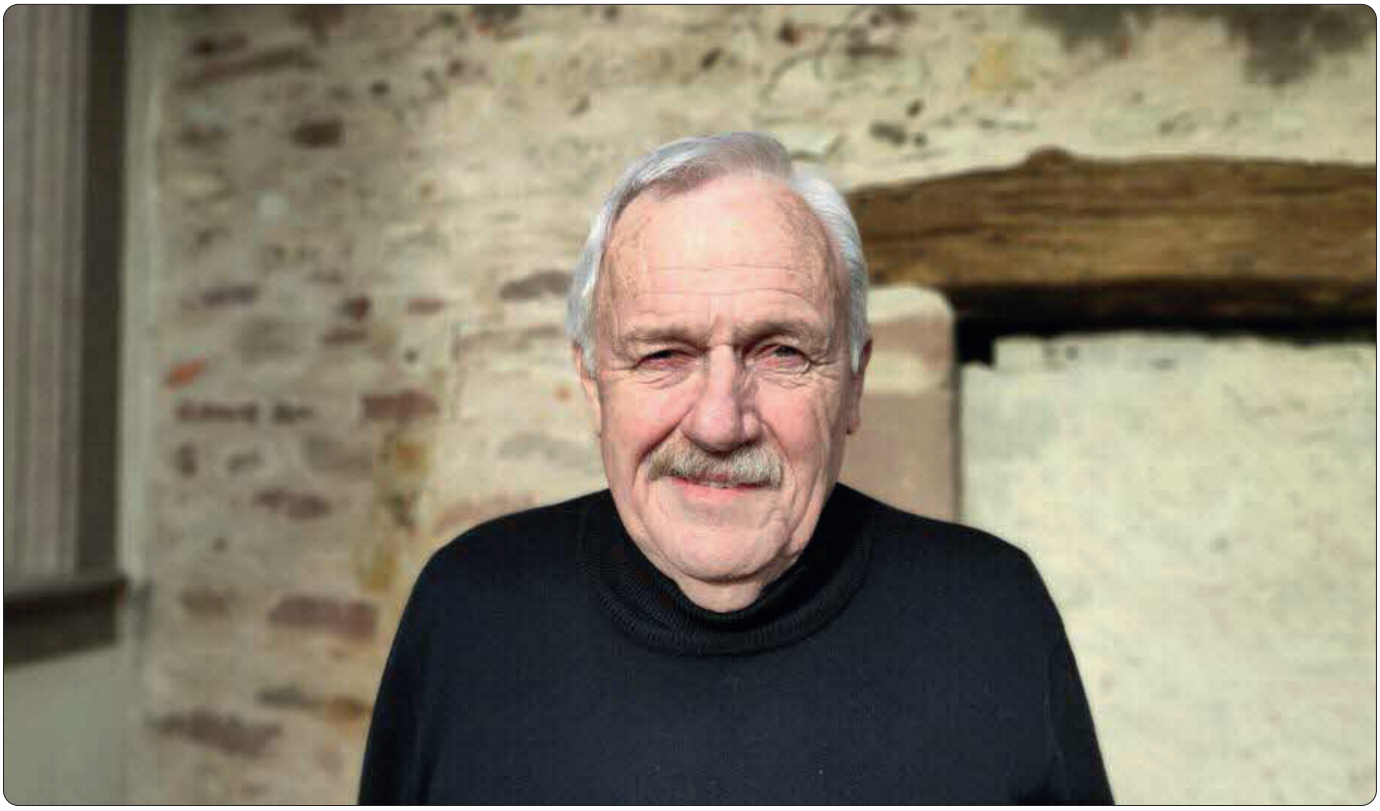

illiwap
L'APPLI QUI CHANGE LA VIE !

TÉLÉCHARGEZ ILLIWAP
L'APPLICATION MOBILE DE LA COMMUNE

01 | Téléchargez l'appli 02 | Recherchez votre commune 03 | Cliquez sur « s'abonner »

Appli gratuite, sans inscription, Made in France et disponible sur :
www.illiwap.com

Télécharger dans l'App Store | DISPONIBLE SUR Google Play | DISPONIBLE AVEC AppGallery

RESTONS CONNECTÉS !

- ALERTES
- ACTUALITÉS
- INFOS PRATIQUES
- AGENDA
- SONDAGE
- ANNUAIRE
- ET PLUS ENCORE...



illiwap
L'APPLI QUI CHANGE LA VIE !

Guide du citoyen
Suivre l'actualité de ma commune
À DESTINATION DES CITOYENS



Ville de Marmoutier
Mairie de Marmoutier

« Comment recevoir toutes les infos de ma commune en temps réel sur mon smartphone ? »

Événements, réunions, coupures d'eau ou d'électricité, alertes météo, consignes sanitaires... Recevez toutes les infos de la commune directement sur votre téléphone en **SEULEMENT 3 ÉTAPES !**

01 TÉLÉCHARGER L'APPLICATION ILLIWAP

Sur **Google Play** (Androïd) | Sur **AppStore** (iOS) | Sur **App Gallery** (Huawei)

02 RECHERCHEZ VOTRE COMMUNE

Entrez manuellement le **nom de la commune** dans la barre de recherche de votre application

OU **Scannez le QR Code** via le lecteur intégré

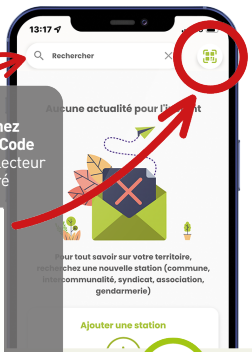

03 SUIVEZ VOTRE COMMUNE

Cliquez sur le bouton S'ABONNER pour vous abonner à l'actualité de la commune

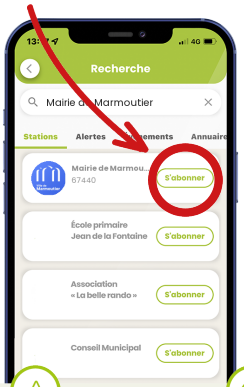

RECEVEZ LES NOTIFICATIONS

Tous les messages que vous recevrez seront disponibles dans le fil d'actualité de votre application pendant 30 jours.

Restez informé en temps réel et en lien avec votre commune.



LES AVANTAGES !

GRATUITE
Téléchargement gratuit et sans engagement.

SANS INSCRIPTION
Pas d'email, pas de numéro de téléphone, aucune donnée personnelle n'est collectée.

SANS PUBLICITÉ
Recevez les informations sans être gêné par l'apparition de publicité.

SUIVEZ NOTRE ACTUALITÉ EN TEMPS RÉEL !

100 % GRATUITE | SANS INSCRIPTION | SANS PUBLICITÉ



illiwap
L'APPLI QUI CHANGE LA VIE !

TÉLÉCHARGEZ L'APPLI

Inscription sur la liste électorale en vue des élections municipales du 15 et 22 mars 2026

Où et quand s'inscrire ?

Même si l'inscription sur les listes électorales est obligatoire pour pouvoir voter, elle relève d'une **démarche volontaire de l'électeur** qui doit déposer lui-même sa demande d'inscription ou de modification.

Il est possible de déposer votre demande d'inscription **tout au long de l'année**.

Pour pouvoir voter à un scrutin vous devrez être inscrit **au plus tard le sixième vendredi précédant le scrutin** concerné. En cas de double scrutin au cours d'une même année vous pourrez donc valider votre inscription entre deux scrutins.

Pièces à produire selon votre situation

Pour toute demande

• Le formulaire CERFA de demande d'inscription dûment complété
la carte nationale d'identité ou passeport en cours de validité (ou dont la validité a expiré depuis moins de 5 ans à la date d'inscription).

• Un justificatif d'attache qui peut être : un justificatif de domicile nominatif de moins de 3 mois dans la commune : facture de gaz, d'électricité, d'internet ou de téléphone fixe (une facture de téléphonie mobile n'est pas un justificatif recevable), bulletin de salaire, attestation d'assurance multirisques habitation, etc.

• Un justificatif d'inscription au rôle des impôts locaux depuis deux ans.

Pour les ressortissants européens

• Le formulaire CERFA de demande d'inscription sur les listes électorales pour les élections municipales OU le formulaire CERFA de demande d'inscription sur les listes électorales pour l'élection des représentants français au Parlement européen dûment complété.
Attention : l'inscription sur une des listes complémentaires n'entraîne pas automatiquement l'inscription sur l'autre. Dans ce cas, il faut veiller à renseigner le ou les formulaires correspondants.

• Carte nationale d'identité ou passeport (en cours de validité ou dont la validité a expiré depuis moins de 5 ans à la date d'inscritpion) ou titre de séjour (en cours de validité).

• Justificatif d'attache avec la commune (voir ci-dessus).



ÉLECTIONS MUNICIPALES 2026

Délibérations du conseil municipal

Conseil Municipal du 26 mai 2025

• Subventions 2024 aux associations sportives compétitives :

Association	Subvention – report 2024	pm 2023
Boxing Club	2 254 €	1 845 €
CSE Tennis de Table	1 893 €	1 549 €
Magy's	3 362 €	2 401 €
SG06	1 860 €	1 626 €
MWS Handball	3 139 €	3 267 €
Marboules	1 100 €	0
TOTAL	13 608 €	

• Subventions 2025 aux associations culture et loisirs :

Association	Subvention 2025	pm 2024
Country Club Let's Dance	900 €	1 000 €
AECM Education canine	700 €	600 €
Maurirock	1 130 €	1 230 €
Carnaval	870 €	990 €
La Forge	1 780 €	1 740 €
Du Sapin au Baobab	600 €	600 €
Communes sans Frontières	750 €	800 €
Dame de Coeur	300 €	0
TOTAL	7 030 €	6 960 €

• Autres subventions 2025 :
– Subvention de 200 € à M. **Théo Louis**, élève ingénieur à AgroParisTech pour un stage de 6 mois au Groenland.
– Subvention de 60 € à Mlle **Louise Holzscherer** pour voyage scolaire en Espagne.

• Tarifs taxe locale sur la publicité extérieure (TLPE) 2025 :

Enseignes	Tarif de base arrêté du 20/3/2025	Pourcentage applicable	Tarif applicable en € / m²
Surface supérieure à 0 m² et inférieure ou égale à 7 m²	18.90 €	0% du tarif maximal de base	0
Surface supérieure à 7 m² et inférieure ou égale à 12 m² (non scellées au sol)	18.90 €	0% du tarif maximal de base	0
Surface supérieure à 7 m² et inférieure ou égale à 12 m² (scellées au sol)	18.90 €	50% du tarif maximal de base	9.45 €
Surface supérieure à 12 m² et inférieure ou égale à 20 m²	37,70 €	50% du tarif maximal de base	18.85 €
Surface supérieure à 20 m² et inférieure ou égale à 50 m²	37,70 €	100% Tarif maximal de base	37.10 €
Surface supérieure ou égale à 50 m²	75.60 €	100% Tarif maximal de base	75.60 €
Dispositifs publicitaires et pré enseignes non numériques	**Tarif de base arrêté du 20/3/2025**	**Pourcentage applicable**	**Tarif applicable en € / m²**
Surface inférieure ou égale à 50 m²	18,90 €	100% Tarif maximal de base	18.90 €
Surface supérieure à 50 m²	37,80 €	100% Tarif maximal de base	37.80 €
Dispositifs publicitaires et pré enseignes numériques	**Tarif de base arrêté du 20/3/2025**	**Pourcentage applicable**	**Tarif applicable en € / m²**
Surface inférieure ou égale à 50 m²	56,70 €	100% Tarif maximal de base	56.70 €
Surface supérieure à 50 m²	113.30 €	100% Tarif maximal de base	113.30 €

• Instauration de la redevance d'occupation du domaine public par les ouvrages des réseaux publics de transport et de distribution d'électricité.

• Instauration de la redevance d'occupation du domaine public par les ouvrages des réseaux publics de transport et de distribution de gaz.

• Acquisition de terrains au lieudit Riedmatt au prix de 50 €/are, sont concernées les parcelles suivantes :

Section	Parcelle	Superficie (are)	Lieudit	Prix
29	59	20,78	Riedmatt	1 039 €
29	43	8,83	Riedmatt	441.50 €
29	22	6,83	Riedmatt	341.50 €
29	29	10,83	Riedmatt	541.50 €
TOTAL		**47.27**		**2 363.50 €**

• Avis favorable au projet d'unité de méthanisation agricole collective de la SAS Licorne Energies.

Conseil municipal du 29 septembre 2025

• Echange sans soulte de la parcelle commune section 24 n°2/178 en contrepartie de la parcelle section 21 n°2/1, les deux terrains longeant la voie verte ayant une superficie égale de 5.18 ares,

• Plan de financement prévisionnel pour les travaux de rénovation thermique de la salle polyvalente du Heckberg :

Dépenses HT	Recettes
Maîtrise d'œuvre : 127 339.50 € **Travaux de rénovation :** Tranche ferme 501 300 € Tranche optionnelle 606 000 €	**Etat *(Fonds vert)*** 600 000 € **Région Grand Est *(Cadre de vie)*** 123 463 € **Collectivité européenne d'Alsace *(regroupement des FCA volontaires)*** 180 000 € **Certificats CEE** 10 000 € **Autofinancement** 321 176.50 €
TOTAL **1 234 639.50 €**	**TOTAL** **1 234 639.50 €**

• Approbation du plan prévisionnel de financement des travaux de restauration du massif occidental de l'abbatiale :

	TRANCHE FERME		TRANCHE OPTIONNELLE		TOTAL	
Coût prévisionnel du projet	**519832,81 HT**		**545229,53**		**1065062,34 HT**	
Répartition du financement	**Montant HT**	**% du montant HT**	**Montant HT**	**% du montant HT**	**Montant TTC**	**% du montant TTC[3]**
Autofinancement (sous-total)	**104 958,21 €**	**20%**	**105 561,11 €**	**19%**	**210 519,31 €**	**20%**
Fonds propres	104 958,21 €	**20%**	105 561,11 €	**19%**	210 519,31 €	**20%**
Emprunts [1]		**0%**				**0%**
Mécénat		**0%**				**0%**
Autres [1]		**0%**				**0%**
Aides publiques (sous-total)	**414 874,60 €**	**80%**	**439 668,42 €**	**81%**	**854 543,03 €**	**80%**
Union européenne		**0%**				**0%**
Etat	207 933,12 €	**40%**	221 576,61 €	**40%**	429 509,73 €	**40%**
Région	103 966,56 €	**20%**	109 045,91 €	**20%**	213 012,47 €	**20%**
Département	77 974,92 €	**15%**	81 784,43 €	**15%**	159 759,35 €	**15%**
EPCI		**0%**				**0%**
Commune		**0%**				**0%**
Autres [1]	25 000,00 €	**5%**	27 261,48 €	**5%**	1 065 062,34 €	**100%**

• Information du conseil municipal de la concertation préalable avec le public sur le projet d'établissement d'un plan local d'urbanisme intercommunal (PLUI) – information à l'adresse suivante : **https://plui.cc-saverne.fr**.

Conseil municipal du 3 novembre 2025

• Attribution des marchés de travaux de réhabilitation thermique et énergétique de la salle polyvalente du Heckberg :

Lot	Corps d'état	Entreprise	Prix HT
1	Echafaudage	FREGONESE- 67 451 Mundolsheim	27 150,00 €
2	Charpente bois-couverture - désenfumage	GIROLD Construction - 67140 Barr	400 143,37 €
3	Etanchéité zinguerie	SOPREMA 67000 Strasbourg	112 927,73 €
4	Bardage métallique	SOPREMA 67000 Strasbourg	149 453,52 €
5	Isolation et enduits extérieurs, peinture	MAYART - 67400 Illkirch Graffenstaden	55 685,00 €
6	Menuiseries ext., Brise soleil	SOBRIMA - 67720 Hoerdt	231 188,26 €
7	Menuiserie intérieure	MENUISERIE KLEIN - 67440 Marmoutier	25 850,00 €
8	Serrurerie	SOBRIMA - 67720 Hoerdt	20 715,48 €
9	Electricité	ELECTRICITE MEYER MARC - 67330 Bouxwiller	53 198,00 €
10	Chauffage VMC	DOLLINGER PIERRE - 67170 Berstheim	36 340,50 €
11	Sanitaire	DOLLINGER PIERRE - 67170 Berstheim	47 457,00 €
12	Chape carrelage faïence	DIPOL - 67118 Geispolsheim	22 133,50 €
13	Plâtrerie faux plafonds	GEISTEL Robert 67120 Duttlenheim	5 105,00 €
14	Peinture intérieure	MAYART - 67400 Illkirch Graffenstaden	8 300,00 €
		TOTAL	**1 195 647,36 €**
		TVA 20%	**239 129,47 €**
		TOTAL TTC	**1 434 776,83 €**

• Acquisition de terrains à l'Ackerhof section 3 n°100 de 0.17 are pour 425 € et des parcelles 78 et 94 d'un total de 3.04 ares pour 3 952 €

Service des titres d'identité et l'identité numérique certifiée

Le service des titres d'identités est ouvert à la mairie de Marmoutier depuis le mois de **mai 2023** trois demi-journées dans la semaine ainsi qu'une permanence un samedi matin par mois.

Depuis le 11 juillet 2024, il est désormais possible d'utiliser **France Identité** pour accéder à un service via **FranceConnect+**. Pour les démarches les plus sensibles nécessitant une sécurité accrue telles que l'achat d'une formation via MonCompteFormation, l'accès à MaPrimeRénov, la consultation de son dossier médical ou de lettres recommandées électroniques, l'État a lancé **FranceConnect+** en 2021, une version encore plus sécurisée de **FranceConnect**, offrant une protection supplémentaire contre les fraudes et répondant aux exigences de sécurité de ces démarches.
Quelques chiffres : de **mai 2023 à novembre 2025**, nous avons instruit **4190** dossiers (2453 cartes d'identité et 1737 passeports).

Mairie	Type de titre	Demandes recueillies	Demandes recueillies mineur	Demandes recueillies majeur	Demandes liées recueillies	Demandes avec pré-demande	Demandes recueillies avec timbres dématérialisés
67095 : Mairie de MARMOUTI...	CNIe	2 453	506	1 947	509	1 541	223
	Passeport	1 737	476	1 261	519	1 293	1 712

Période: 01/05/2023 > 14/11/2025 — Type de titre: Tous — Valider — Réinitialiser

Demandes recueillies avec détails

4190

Nombre de demandes recueillies

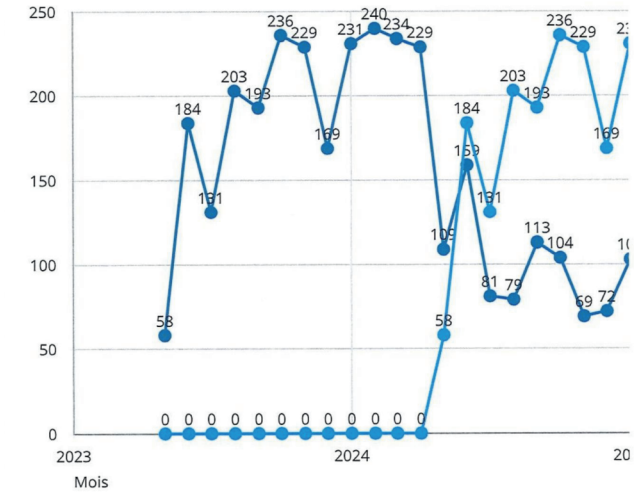

Demandes recueillies avec seuil

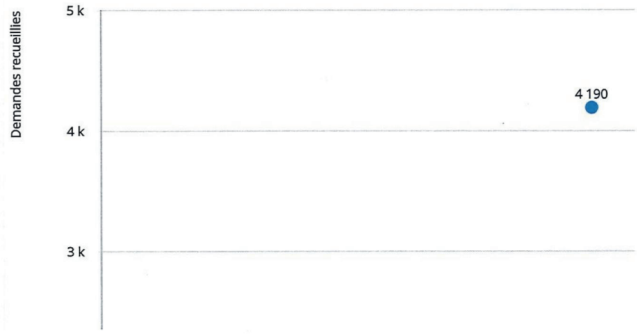

Remises et Recueils Complémentaires par DR

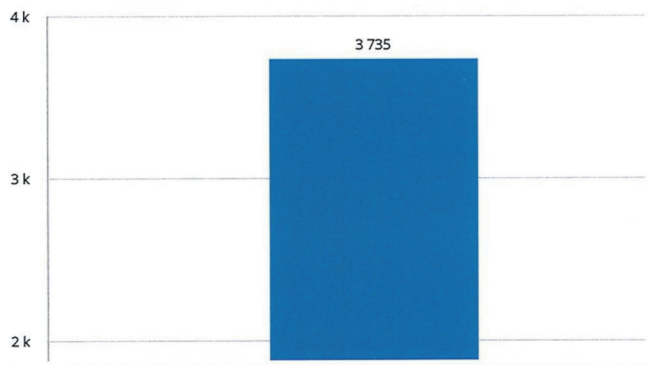

Taux des demandes recueillies

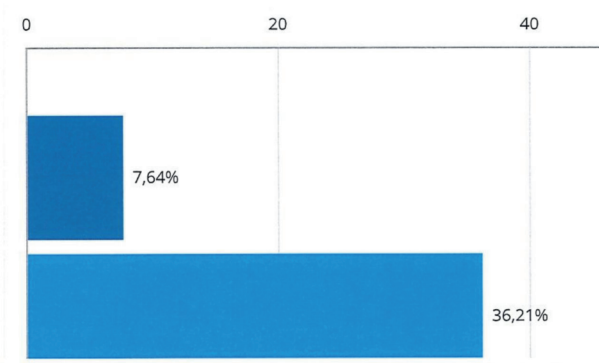

NAISSANCES

KLEITZ Mona Esmée Rose
née le 19 mai 2025 à Saverne

FRITSCH Louna Victoria
née le 29 mai 2025 à Saverne

IDIR Rym Dahlia
née le 31 mai 2025 à Saverne

OLLHOFF Raphaël Alain Éric
né le 18 août 2025 à Saverne

BENO Gabriel Thierry Dominique
né le 25 août 2025 à Saverne

PEIFER Lucien Paul
né le 25 août 2025 à Saverne

CHARLIER Maëlle Céline
née le 12 septembre 2025 à Saverne

NOEL Alizée
née le 13 septembre 2025 à Saverne

SCHROETTER Elina
née le 08 novembre 2025 à Saverne

MARIAGES

BRANDT Aurélien Charles René et SIMON Stéphanie
mariés le 24 mai 2025

RASSER Mathieu et PETIT Magali Jacqueline
mariés le 12 juillet 2025

SUTTER Guillaume Paul et KRAEMER Marion Odile Jacqueline
mariés le 19 juillet 2025

BENE Frédéric Bernard et TROESCH Marie-Paule Christine
mariés le 02 août 2025

LEROY Eliott Aristide et MAHLER Nadège
mariés le 12 septembre 2025

MUTHS Mathieu Lucien et SCHULTZ Dorothée
mariés le 13 septembre 2025

MATHIS Dimitri Jacques Kévin et GALLIZZI Marine Antoinette
mariés le 18 octobre 2025

KOPAR Sezer et DEVECI Gamze
mariés le 31 octobre 2025

ANDRES Nicolas et NEVEU Maeva
mariés le 08 novembre 2025

PACS

SEVIM Hasan et MARCEL Valbona
se sont pacsés le 12 août 2025

PETIT Nathan et BIDAINE Amandine
se sont pacsés le 20 septembre 2025

HOBLINGER Aymeric Jean-Baptiste et GROSSE Camille
se sont pacsés le 21 octobre 2025

FERNANDES VEIGA David et KRAEMER Audrey Nathalie
se sont pacsés le 04 novembre 2025

DECES

ANDRES épouse RUHLMANN Michèle Marie décédée le 21 mai 2025 à Haguenau à 70 ans

FOGEL épouse CONSTANS Marie-José
décédée le 03 juin 2025 à Marmoutier à 75 ans

GEORGER Emile Charles François
décédé le 18 juin 2025 à Saverne à 78 ans

HOLTZ veuve STAUB Marie Marthe Odile
décédée le 04 juillet 2025 à Marlenheim à 88 ans

BOUKHECHA épouse VASQUEZ Zahra
décédée le 10 juillet 2025 à Saverne à 81 ans

GOLDER épouse CHEVALIER Florence
décédée le 15 juillet 2025 à Marmoutier à 70 ans

GLUCK veuve SCHUE Michelle
décédée le 27 juillet 2025 à Marmoutier à 91 ans

DORMOY Didier André
décédé le 29 juillet 2025 à Wolschheim à 81 ans

RIEDINGER Alfred Othon
décédé le 03 octobre 2025 à Marmoutier à 84 ans

JAECK Rémy Robert André
décédé le 10 octobre 2025 à Haguenau à 62 ans

95EME ANNIVERSAIRE

REININGER Marcelle née le 25 juillet 1930

90EME ANNIVERSAIRE

VOLKRINGER Paulette née le 23 mars 1935

ERLENMEYER Charles né le 10 août 1935

CANDINI Raymonde née le 01 septembre 1935

NOCE DE DIAMANT

ZINK Bernard et SCHNEIDER Roberte
mariés le 10 juillet 1965

WILKE Kurt et ROSE Marie-Antoinette
mariés le 28 août 1965

NOCE D'OR

LUTTMANN Robert et HORN Josiane mariés le 25 juillet 1975

KAUFFMANN Jean-Yves et WARLET Pierrette mariés le 02 août 1975

RAUNER Jean-Marie et SCHOENENBERGER Elisabeth mariés le 22 août 1975

BURGER Daniel et GERARD Francine mariés le 03 octobre 1975

PARRAINAGE CIVIL

KLEIN Élio Michel Sébastien Jérôme parrainé le 11 octobre 2025

Société par Actions Simplifiée à capital variable (SAS) « Centrales Villageoises du Pays de Saverne »

Notre électricité, elle est parfaite !

Verte : produite grâce à l'énergie solaire, elle est inépuisable et renouvelable
Citoyenne : financée et développée par nous, les citoyens bénévoles et les actionnaires de Centrales Villageoises du Pays de Saverne
Locale : depuis Steinbourg (Église et atelier municipal), Saessolsheim (école) et bientôt Haegen (atelier), Monswiller (Église catholique) et Dettwiller (atelier). Merci aux Communes qui nous soutiennent.
Coût maitrisé : un prix connu et garanti pour les 20 prochaines années, c'est UNIQUE.

Elle s'appelle **SOLEIL Citoyen Rohan**, première opération d'autoconsommation collective citoyenne en région Grand Est

Quelles que soient vos raisons, vous pouvez consommer cette électricité en journée (le complément est apporté par votre fournisseur). La seule démarche à faire est de remplir notre dossier d'inscription disponible sur le site **www.cvps.fr**. Vous pouvez aussi nous joindre au **03.67.38.02.74** ou par mail à **paysdesaverne@centralesvillageoises.fr**.

Depuis maintenant 7 ans, le projet citoyen **Centrales Villageoises du Pays de Saverne** contribue à produire des énergies renouvelables sur notre territoire ; aujourd'hui c'est pour notre propre consommation que nous voulons produire de l'électricité vertueuse. Soutenez nos projets d'avenir en devenant actionnaire, consommateur et pourquoi pas bénévole !

Petit rappel pour les fêtes de fin d'année, n'oubliez pas que vous pouvez offrir à vos enfants, petits-enfants ou proches des souscriptions à **Centrales Villageoises du pays de Saverne**. Ils vous remercieront (plus tard) pour votre engagement et de penser à leur futur.

Retrouvez pleins d'info sur notre site **www.cvps.fr**

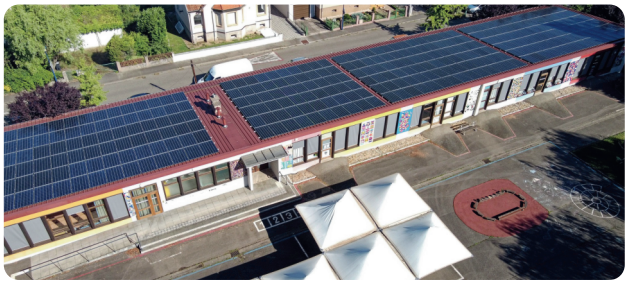

Installation de 100 kWc sur l'école maternelle des Gravières à Saverne



Installation de 67,2 kWc (ou 168 panneaux) sur l'église de Steinbourg.

Renouvellement du comité directeur de l'association Marboules

L'association "**Marboules-Pétanque-Marmoutier**" informe les maurimonastériennes et maurimonastériens que, conformément aux statuts, le **renouvellement du comité directeur** devra se faire au mois de janvier 2026.

Comme l'actuel président ne se représente plus, l'association est à la recherche de son successeur. Le ou les futurs candidats peuvent se faire connaître ou se renseigner au **06.36.93.68.54** ou par mail à **roland.artz@orange**.



Quelques mots sur la vie de l'association qui existe depuis un peu plus de deux ans et qui compte en ce moment cinquante trois membres. Non affiliée à la fédération, "**Marboules-Pétanque**" se prête principalement à la **pétanque de loisir**. Marboules participe aussi aux évènements de la ville ainsi qu'au **Pass-Loisirs** en initiant à chaque séance une douzaine d'enfants au jeu de la pétanque.

Grâce à la subvention communale, au don d'une entreprise de Marmoutier et aux petits bénéfices des deux soirées dansantes, Marboules s'est doté d'un barnum et d'éclairage solaire. Les deux anciens petits chalets de Noël ont été mis en place par la Ville de Marmoutier, ainsi que les tables et bancs de brasserie. Fort de cet équipement, Marboules a tout loisir d'organiser en toute convivialité, des petits tournois en compagnie d'autres clubs de pétanque.

Roland Artz





Cercle Saint Etienne de Marmoutier Tennis de table

Le **Cercle Saint Etienne de Marmoutier** Tennis de table entame l'année 2025 par son Assemblée Générale le 25 janvier qui a vu la reconduite du comité précédent avec l'ajout de 2 membres reflétant la hausse des effectifs ! En effet 21 jeunes et 37 séniors sont inscrits au **CSE**. Ce qui représente une hausse de 29 % par rapport à 2023/2024 !



Un nouveau site internet a été lancé en janvier avec les résultats des différents championnats et une application mobile avec des notifications pour les joueurs.
De nouveaux maillots ont été réalisés et une soirée spéciale pour la remise a été organisée avant la reprise du championnat en septembre avec des invités de marque qui ont répondus présent, merci à eux !

Du côté du sportif :
En **AGR**, très beau début de championnat 2025/2026 des équipes 2, 3 et 4. L'équipe 1 est en lutte pour le maintien en Excellence.
En **FFTT** les équipes ont comme principale mission de se maintenir, c'est plutôt bien parti pour l'équipe 1 en Régionale 1.
Les manifestations :
La traditionnelle soirée tartes flambées a rassemblé une quarantaine de membres et leur famille le samedi 26 avril. Le vendredi 23 mai le **CSE** a accueilli les finales de coupe du secteur de Molsheim en AGR. Notre équipe a une nouvelle fois remportée la **challenge Abbe Maier** !
Le samedi 24 mai le tournoi interne toujours très apprécié des membres qui se tirent la bourre pour savoir qui soulèvera les différents trophées s'est tenu dans une superbe ambiance !

A la rentrée le **CSE** a tenu son stand habituel au **Messti** dimanche 7 septembre en y proposant buvette et tartes flambées.
Enfin le gros évènement du Cercle, la soirée harengs (**Hari Owe**) vient d'avoir lieu le samedi 25 Octobre avec le retour demandé de l'orchestre **« RosyStars »** pour une ambiance de folie ! Enorme succès de la soirée avec près de 350 inscrits ! Un hommage appuyé y a été rendu par le président **Thierry Liehn** à notre très cher membre disparu cette année.

Pascal Schamber
Renseignements au 06-37-55-18-56 ou csemarmoutier@gmail.com ou notre page Facebook
Facebook : https://www.facebook.com/csemarmoutier
Nouveau site web : csemarmoutier.kalisport.com



25ème Anniversaire

Déjà un quart de siècle que le **Boxing Club Marmoutier** (BCM) est un élément moteur au sein de la région pour la promotion de la Boxe anglaise dans ses trois formes : éducative, compétitive et loisir. Le Boxing Club a vu le jour grâce à la clairvoyance et au talent de communicateur d'**Ibrahima Diop** qui a su constituer une équipe dirigeante et obtenir auprès de la municipalité l'attribution de la salle d'entrainement de l'Ancienne Gare. Les statuts du club furent déposés le 14 avril 2000 au tribunal d'Instance de Saverne permettant d'affilier le club à la **Fédération Française de Boxe Anglaise** et de recevoir l'agrément du Ministère de la Jeunesse et des Sports.
C'est sans interruption (hormis la pause Covid !) qu'**Ibrahima Diop**, diplômé d'Etat, assume pleinement et bénévolement l'entraînement des licenciés, les lundis, mardis et vendredis, assisté de quatre Prévôts Fédéraux, **Jean-Marie Barrois** (de 2000 à 2016), **Marc Fuchs** (2009 à 2012), **Johanna Richer**t (2014-2016) et actuellement **Tanguy Daentzer** depuis 2020.
Au cours de ces 25 ans le club a eu un vif succès, au point de devoir, certaines années, limiter les inscriptions compte tenu de l'espace d'entrainement (moyenne annuelle de 85 licenciés).

En compétition le BCM a eu de très bons éléments, notamment les frères **Lang** (Romain, Benjamin, Vivien et Ghislain) et **Johanna Richert**, une boxeuse douée au palmarès éloquent :

En Boxe Educative Assaut
2006 Championne d'Alsace-Lorraine BEA
2007 Médaille de Bronze au Critérium National
2008 Médaille d'Or au Critérium National
En Boxe Pré-combat
2009 Médaille d'Or au Critérium National
2010 Médaille d'Or au Critérium National
En Boxe Amateur
2011 Championne de France Amateur cadette
2012 Vice-championne de France junior
2013 Championne de France junior
Médaille Bronze au championnat d'Europe (Pologne)
2014 Vice-championne de France senior
1/16 finale au championnat du Monde (Bulgarie)
Classée Sportive de Haut Niveau
Sélectionnée pour les championnats de l'UE en Hongrie
2015 Médaille de Bronze championnat de France senior



Outre l'activité du club, le Boxing Marmoutier a eu de 2002 à 2024 la responsabilité du Comité Départemental au niveau présidence, trésorerie, formation des officiels et coordination technique des clubs du Bas-Rhin.
De plus, **Ibrahima Diop** ayant été nommé à la commission nationale de Boxe Educative, de 2005 à 2009 le Boxing Marmoutier a organisé 4 fois les championnats interrégionaux (Alsace, Lorraine, Franche comté, Champagne-Ardenne et Bourgogne), dont deux fois au CREPS de Strasbourg, sur deux jours, avec restauration et hébergements pour plus de 400 boxeurs et entraîneurs.

Le Boxing a terminé son quart de siècle par un 32ème gala de boxe le 16 février 2025, dans la continuité des précédents, dans la bonne humeur, la convivialité et l'Esprit d'Equipe.

Rendez-vous pour le prochain gala à Marmoutier le ***dimanche 10 mai 2026.***

Quelques nouvelles concernant la SG06 section Tennis

Mme **Aurore Adam**, Présidente de la **SG06**, a reçu le titre de **Femmes Formidables du Tennis 2025** lors du tournoi international Grand et open 88 à Contrexéville le 12 juillet dernier.
Ses efforts fournis pour animer le tennis de proximité, de mixité, de promotion du tennis feminin, et son implication dans le monde du tennis, tennis adapté ont été soulignés par les membres de la **ligue de Tennis Grand Est**.



Notre **équipe de tennis mixte**, engagée pour la coupe du Crédit Mutuel, a fait un parcours remarquable, elle s'est inclinée en finale territoriale.



Nos 2 Aides Moniteurs Tennis ont accueilli **28 enfants sur 3 dates** dans le cadre du **Pass'loisirs**. Tous furent satisfaits !





L'école primaire de Marmoutier a participe à l'une des étapes du **Tennis tour 2025/2026** le 15 septembre 2025, organisée en collaboration avec la ligue de tennis.



Les "lutins du Tannenwald" renouvellent leur vente de sapins au profit d'une oeuvre caritative à Marmoutier.



"**Les lutins du Tannenwald**", sous l'égide de la **SG06 Marmoutier**, organiseront les **samedis 06 et 13 décembre 2025** leur vente de sapins, à nouveau sur la placette devant l'ancien hôtel Alsacien, place du Général de Gaulle, **de 09h00 à 12h00** et de **14h00 à 17h00**.

Pour leur 31e édition, les lutins déploieront à nouveau toute leur énergie pour maintenir cette tradition et satisfaire nos fidèles et futurs clients pour vendre le maximum de sapins. La qualité et la fraîcheur de nos sapins **Nordmann** sont évidemment des enjeux majeurs. Des sapins de Noël de qualité pour des fêtes inoubliables !

Avec l'arrivée de Noël et les fêtes de fin d'année, la période est propice à la chaleur des moments partagés, à la douceur des retrouvailles et à la magie des traditions.

Et comme à l'accoutumée, les bénéfices de ces ventes seront intégralement reversés à l'association des **Amis du Home St Joseph** de Thal Marmoutier.
Celle-ci a pour objet d'apporter une contribution à l'amélioration du bien-être des résidents par un engagement désintéressé au sein des différentes activités. Les objectifs de l'association sont multiples, permanence de la cafétéria, accompagnement des résidents lors des sorties, contribution financière à différents ateliers et animations (musique, jardinage, bricolage, médiation animale, promenade des résidents en Kutch vélo triporteur de fauteuil roulant). Sans oublier leur projet d'aménagement d'un sentier de promenade dans le parc du Home.





D'avance nous vous remercions cordialement pour votre sensibilité et nous vous attendons avec impatience…
Et surtout n'hésitez pas à en parler autour de vous ! **Tel ou sms : 06.08.35.55.19**
ACHETEZ UN SAPIN, SEMEZ LA SOLIDARITE!

Pascal LIEHN

Messti 2025 : immersion dans la grande braderie annuelle de Marmoutier

Comme chaque premier dimanche de septembre, j'arrive de bonne heure sur le parking du centre commercial qui est déjà bien plein. Les agents de sécurité me laissent entrer dans la foire et dès le premier stand mon attention est attirée par une revue d'occasion de "Tintin & Milou" du temps où ce n'était pas encore un album mais un magazine souple (pour moi, un petit trésor). Le vendeur m'explique qu'il ne restera pas trop longtemps à la braderie car le soleil chauffe un peu trop pour lui et son stock de marchandises, notamment ses disques vinyles des années soixante, risque de fondre.

Un peu plus loin, je suis attiré par le jazz d'un brocanteur saxophoniste, **Gérard**, qui fait son show et partage son enthousiasme avec les chalands. En avançant, j'entends le **Carnaval Club** vanter ses bonnes crêpes gourmandes à la force d'un porte-voix. Puis, plus loin encore, je discute un peu avec **Marie-Christine**, fière de me présenter l'association **CIE**, chiens-guides du cœur, où sa jeune caniche royal **Vita** sera formée. Il faudra que je pense à leur faire un don.





Puis, je croise **"les Mossigthaler"**, cuivre à la main, qui s'apprêtent à achever l'apéritif-concert en tenue de folklore, gilet vert, devant le barnum du **Football Club**.

Après moultes exposants en tout genre (maroquineries, toiles cirées, chapeaux, artisanat divers), je salue **Nicolas** de Marmoutier à son étal **"Le Pied dans la chaussette"** et achète plus loin encore une lotion de rénovation du cuir pour mon canapé auprès de **Charles**, un vendeur de 78 ans qui participe à cette foire depuis plus de quarante ans.





Puis, ça sent la tarte flambée. En effet, le four des pongistes du **Cercle Saint-Etienne** enchaîne bien les fournées, alors qu'au **club canin** en face on épanche la soif, c'est vrai que le soleil tape fort. Après quelques étals de bric et de broc, de vente d'ustensiles de cuisine et de pyrex, de bijoux et de miel, j'aperçois les flammes bien maîtrisées du barbecue de l'association des **sapeurs-pompiers**. Ils font le plein et ont, à ce qu'ils m'en disent, déjà bien travaillé le samedi soir. Je remarque aussi un nouveau stand avec des belles mignonettes, il s'agit d'un étalage de rhum arrangé. Quelques pas de plus et je m'approche du centre-ville avec son petit parc d'attractions et son balai de couleur, d'odeurs et de bruits forains. Je fais une nouvelle halte devant le point de restauration des **Amis du Musée** pour y déguster un bretzel bien doré. Je lorgne ensuite sur des boules de mousse et tout ce qui peut coller entre les dents avant d'être happé par le son original des cornemuses des **"Piping foxes"** (of Cronenbourg). Ce groupe en superbes kilt irlandais forme un cercle devant la buvette du **Boxing club** et entame l'air d'un sublime "Amazing Grace". Puis, je traverse le second pôle forain pour saluer **Francis**, le président de l'association des commerçants de Marmoutier (**ZUNFT**) partenaire de cette belle foire. Il a naturellement le sourire et le sens de la répartie avec des clients intéressés.

Dernière halte devant le podium de l'association **Maurirock** qui perce un dernier fût de bière. Là, le groupe de pop-rock **"Blue Vinyle"** remonte sur scène pour un concert de "covers". J'apprécie tout particulièrement leur version personnelle de "Hallelujah" reprise de L. Cohen et ce, au milieu d'un mini-fan club improvisé. Quelle bonne ambiance !
Il ne me reste plus qu'à faire demi-tour et parcourir en sens inverse, les 1.7 kilomètres pour retrouver mon véhicule et cela avec la satisfaction d'avoir passé une journée très chaleureuse, animée, et bien chargée. Bien entendu, je reviendrai l'année prochaine.

R.E.





Nettoyons la nature !

La Commune a organisé son traditionnel nettoyage d'automne le **samedi 20 septembre**. Une cinquantaine de participants se sont retrouvés en cette belle matinée ensoleillée.
Munis de gants, de chasubles et sacs poubelle à la main fournis par votre **Centre Leclerc Marmoutier**, ils ont sillonné le ban communal ainsi que les abords des routes à la recherche du moindre détritus. Cette année, à la surprise générale, il y avait moins de déchets !
A l'issue de cette collecte qui s'est déroulée dans la convivialité et la bonne humeur, la matinée s'est terminée par une collation bien méritée pour tous les bénévoles sponsorisée par l'hypermarché Leclerc.

Un grand merci aux bénévoles, aux employés communaux et aux élus pour leur participation.

Aurélie Schwaller





Les dernières actions des Mar'Mots

L'association Mar'mots poursuit activement ses actions. Retour sur l'année 2025 !

Loto-bingo de février et octobre

« Carton plein » pour nos deux soirées loto-bingo, avec **plus de 350 participants venus tenter leur chance** de remporter l'un des 27 lots mis en jeu à chaque soirée.
Entre 3500€ et 4000€ de lots ont été remportés à chaque édition, parmi lesquels des bons-cadeaux voyages, console de jeux, robots de cuisine, mais aussi des entrées à Europa-Park ou au Royal Palace.
Rendez-vous le **samedi 7 février 2026** pour la prochaine édition !





Chocolats de Pâques

La vente de chocolats de Pâques a été réalisée cette année en partenariat avec la **chocolaterie Bockel** de Saverne. Des centaines de lapins, poules, chats et autres tablettes en chocolat ont ainsi fait le bonheur des gourmands !

Soirée Halloween du 31 octobre

Gentilles sorcières et petits monstres sont venus en nombre participer à cette belle soirée de fête à la salle du Schlossgarten !
Après le spectacle de magie enchanteur de **Christian**, les enfants ont pu recevoir un ballon sculpté et danser sur la piste animée par **DJ Baccus**. Les stands de maquillage et photo ont rencontré leur succès, tout comme les boissons, repas, et bien sûr les desserts.





Distribution des Mannele

Comme chaque année, notre association offre avec plaisir un Mannele à chaque élève de l'école de Marmoutier à l'occasion de la **Saint Nicolas**.

Soutien à l'école

L'association poursuit son soutien financier à l'école, et finançant notamment une partie de la classe transplantée de 2026, ainsi que d'autres actions en collaboration avec l'école.

Merci

Nous tenons à remercier chaleureusement tous les bénévoles de l'association et les autres parents, mamies et papys, amis, nounous, etc... pour tout le temps et l'investissement qu'ils donnent à chaque action.
Un grand merci !

Clarisse Vitorino, présidente
Mathieu Muths, vice-président

Quoi de neuf depuis le début de l'été ?

Toute l'équipe de la grande crèche poursuit son investissement quotidien pour proposer un accueil de qualité aux enfants et à leur famille. Les professionnelles proposent de nombreuses activités tout au long de l'année suivant les besoins et demandes des enfants. Activités d'éveils, de relaxation ou jeux de motricité intérieurs ou extérieurs notamment sans oublier les ateliers cuisine.


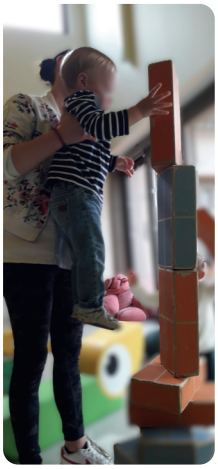




Nous avons organisé aux futurs écoliers une matinée spéciale avec des ateliers autour du thème de l'eau. Pour clôturer leur aventure à la crèche : au programme : chasse au trésor, découverte sensorielle, pistolet à eau pour rafraichir les animaux, sauvetage des animaux piégés dans la glace ! Bien sûr, nous avons bouclé ces rudes épreuves par un pique-nique bien mérité !




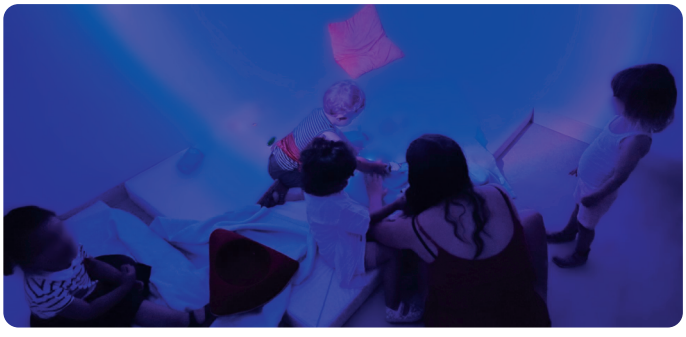



Une nouvelle fois, toute l'équipe a organisé début juillet une grande kermesse pour toutes les familles de la crèche qui s'est déroulée à merveille en comblant petits et grands ! La bonne humeur et la convivialité étaient au rendez-vous !








La reprise mi-août s'est déroulée sous le signe d' « aurevoir pour les écoliers » et de « bonjour » aux nouvelles familles. Les places disponibles à la crèche sont déjà très limitées, ce qui est plutôt une bonne nouvelle pour nous. Le thème de l'année 2025-2026 est : **« La tête dans les nuages et au-delà ! »**






Nous avons fêté la semaine du goût en proposant chaque jour des goûters riches en goût et en lien avec une couleur. Par exemple, pour la couleur rose, les petits ont découvert la framboise et les grands le houmous à la betterave. Nous avons fait découvrir différents ingrédients même au plus petits. Les vêtements étaient également assortis.

Halloween s'est doucement invitée au Bois Joli. Diverses activités « gentiment affreuses » ont été proposées. La décoration de la crèche était également dans le thème en se mélangeant parfaitement avec l'automne.



Nous préparons d'ores et déjà un petit spectacle de Noël pour les enfants. Les familles et fratries sont également conviées !

La **PMI** propose toujours gratuitement, une fois par mois, des ateliers « massages bébés » pour les enfants de moins de 10 mois au sein du bâtiment. Ces ateliers sont accessibles pour toutes les familles du secteur, même celles ne fréquentant pas la crèche. Si vous souhaitez plus de renseignements vous pouvez contacter la crèche au **03.67.41.00.00** ou par mail : **audrey.schuster@cc-paysdesaverne.fr**



Nous poursuivons toujours cette belle aventure débutée il y a un peu plus de cinq ans avec professionnalisme, enthousiasme et jovialité ! Nous avons travaillé en équipe pour la rédaction du nouveau projet d'établissement un document essentiel qui permet aux professionnelles de prendre du recul sur leurs pratiques, les réajuster pour toujours fournir un accueil de qualité aux enfants et aux familles.

Audrey Schuster
Directrice

Sur la Piste des Chimères avec les CM1/CM2 de Mme Achard-James

Un Thème Inspirant

Le thème de l'année 2024-2025 était **« Le monde animal »**. Dans cet esprit, nous avons souhaité embellir notre jardin d'école avec des sculptures d'animaux fabuleux et de chimères. Pour nourrir notre créativité, nous avons d'abord exploré le fascinant univers du "basilic", cette créature mi-coq, mi-reptile, ainsi que le légendaire "monstre tricéphale" de l'abbatiale de Marmoutier. Nous avons également puisé notre inspiration dans les œuvres exposées au **musée des Beaux-Arts de Strasbourg** et dans les gargouilles majestueuses de la cathédrale de Strasbourg.



Un Voyage à Travers les Mythes

En parallèle, nous avons recensé les êtres hybrides présents dans la culture populaire et la littérature mythologique, tels que les personnages fantastiques des **« 12 Travaux d'Hercule »** ou les sirènes d'Ulysse. Ces références ont permis aux enfants de plonger dans un monde riche et imaginaire, stimulant leur curiosité et leur créativité.



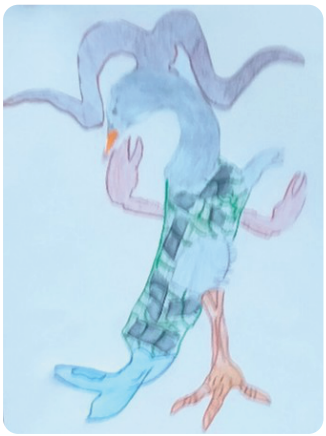

Exemples de dessin et collage imaginés par les élèves

L'Art au Service de la Création

C'est avec un immense plaisir que nous avons accueilli l'artiste **Barbara Leboeuf**, dont l'atelier est situé à Strasbourg. Elle a partagé son savoir-faire et guidé nos élèves tout au long du processus de création. Barbara a su éveiller leur imagination lors de la phase de recherche plastique, tout en les accompagnant dans la réflexion et la conception de leurs sculptures en terre. Son expertise a été précieuse, notamment lors des étapes d'émaillage et de cuisson réalisée à **la Forge** de Marmoutier qui nous a gentiment prêté son four.

Un Élan Collectif

Nous tenons également à exprimer notre profonde gratitude envers les adultes qui ont contribué à encadrer ce projet. Ma professeur stagiaire **Eléna Helbourg** a été un soutien inestimable tout au long de l'aventure, tout comme **Virginie Eschenlohr-Heyd**, la responsable de la bibliothèque, qui a apporté des ressources précieuses. Enfin, **Françoise Hausswalt**, bénévole, a su accompagner les enfants avec bienveillance et enthousiasme.







Atelier de modelage avec les doigts ou des outils comme l'ébauchoir (outil pour lisser et sculpter la surface de la terre), le grattoir (utilisé pour enlever des couches de terre ou pour créer des textures) et la spatule (outil plat utilisé pour étaler, lisser ou enlever de la terre)

Un Soutien Indispensable

Ce projet n'aurait pas pu voir le jour sans la participation financière généreuse de l'association **"Marmots"**, qui a permis d'acheter les matériaux nécessaires et de couvrir les frais de cuisson. En tant qu'enseignante, j'ai également eu l'opportunité de rédiger et de monter un projet **ACMISA** qui a été retenu, nous permettant d'obtenir une subvention de 13 heures d'intervention de l'artiste **Barbara Leboeuf**.

L'Inclusion au Cœur de l'Art

Un aspect particulièrement enrichissant de ce projet a été l'inclusion des élèves d'**ULIS**, qui ont pu exprimer leurs émotions à travers la matière et s'intégrer au projet de la classe. Leur participation a apporté une dimension supplémentaire à notre travail collectif, favorisant l'échange et l'empathie entre tous les élèves. Cette école inclusive a permis à chacun de se sentir valorisé et de contribuer à la création de ces œuvres uniques.





Les élèves donnent du relief à leur sculpture et créent des textures. Concentration, application et minutie nécessaires.



La Création des Animaux Fantastiques

Par groupes de cinq, les élèves ont donné vie à des animaux fantastiques en mélangeant différentes espèces. Après avoir esquissé leurs idées sur papier et rédigé des descriptions poétiques, ils se sont lancés dans la sculpture et le modelage en 3D avec de la terre de grès. Après une première cuisson dans l'atelier de Barbara, ils ont ensuite procédé à l'émaillage avant de procéder à la deuxième cuisson à **la Forge**. L'originalité de ce processus réside dans la magie des couleurs, qui se transforment à la cuisson. Les élèves ont ainsi découvert, ébahis, des résultats inattendus, leurs yeux écarquillés et des sourires illuminant leurs visages.



Une Galerie d'Art Vivante

Enfin, nous avons installé ces magnifiques créations autour d'un parcours dans notre jardin, transformant cet espace en une galerie d'art vivant, où chaque sculpture raconte son propre récit.

Un Projet Épanouissant

Ce projet a non seulement permis aux élèves de développer leurs compétences artistiques, mais a également renforcé leur esprit d'équipe et leur confiance en soi. Nous sommes fiers de célébrer leur talent et de remercier chaleureusement Barbara Leboeuf ainsi que tous les adultes impliqués pour leur accompagnement inspirant.



Véronique Achard-James













Tous en baskets et déguisés pour le cross du collège 2025

Le vendredi **10 octobre 2025** dans l'après-midi, tous les élèves du collège ont vécu un moment sportif et festif autour du traditionnel **CROSS**.
Cette manifestation est venue en quelque sorte clôturer la première période de cette année scolaire à la suite d'un travail de course à pied effectué par tous les élèves, de la 6e à la 3e, en cours d'EPS.
Par conséquent tous les élèves y ont participé, sauf celles ou ceux qui présentaient un certificat médical de contre-indication. Les élèves dispensés se sont vus néanmoins attribuer un rôle pour aider à l'organisation de sorte que l'ensemble des élèves soit mobilisé pour répondre aux défis :

- **Sportif** : des récompenses remises aux coureurs les plus performants par classe d'âge et un prix spécial par niveau attribué à la classe qui collectera les meilleurs temps.
- **Festif** : mobilisation de toute une communauté scolaire et éducative pour partager un moment sportif avec nos élèves qui arboreront une touche colorée et vestimentaire puisque chaque classe s'est donnée un thème de déguisement compatible avec une tenue de sport.

Les parents étaient invités à venir encourager leurs enfants sur les zones prévues à cet effet (au niveau de l'arboretum « ancienne gare » à proximité des tennis couverts et devant le collège) bon nombre d'entre eux ont répondu à l'appel du collège.

Sous un soleil d'octobre, les différentes courses (14h20 => course des **5e** 14h45 => course des **CM2 / 6e** 15h15 => course des **4e** 15h40 => course des **3e**) se sont déroulées dans une ambiance sportive avec sa phase d'échauffement en musique et une arrivée sur le plateau sportif où un stand les attendait pour la phase de décompression et de récupération physiques (boissons à disposition, gâteaux confectionnés par l'équipe de restauration du collège).

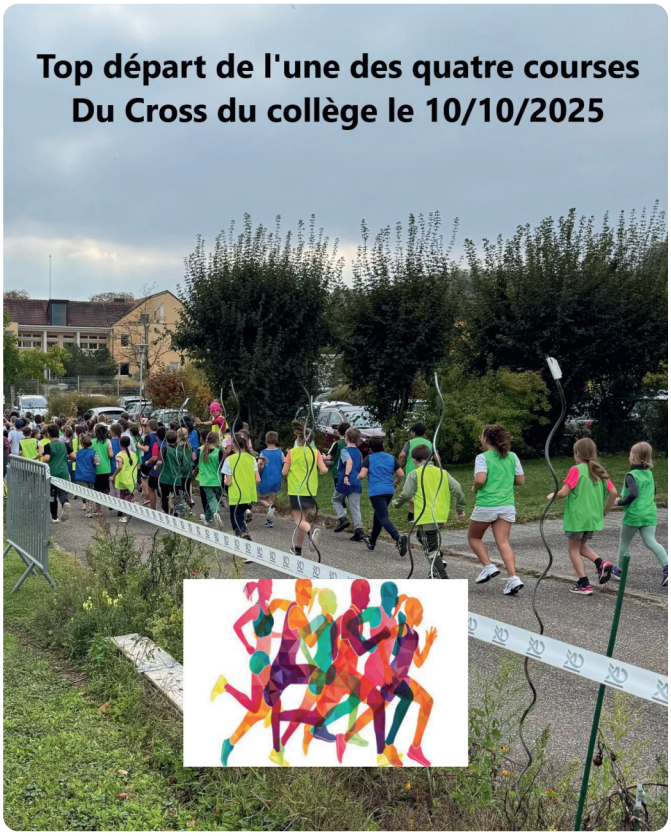



Le collège remercie les partenaires essentiels et incontournables pour la bonne opération d'une telle manifestation sportive en milieu scolaire et alentours : la municipalité de Marmoutier pour la mise à disposition de barrière et l'arrêté de **M. le Maire** pour le tracé sur voie publique, son policier municipal pour la sécurité et la circulation, le poste de secours, nos voisins de rue (**Centre Valdo**) et l'autorisation préfectorale.

Un grand bravo aux élèves pour leurs exploits sportifs et leur bonne humeur festive puisque la grande majorité d'entre eux ont su arborer une touche colorée et vestimentaire. Les invités du jour qui étaient les benjamins de la manifestation, en l'occurrence les élèves des classes de **CM2** de l'**EE** de Marmoutier, n'ont pas démérité tant sur le plan des temps chronométrés que sur le plan des déguisements...

Enfin, une mention particulière au trio de la « Team EPS » qui a su enrôler avec elle bon nombre de collègues enseignants sur l'ensemble des parcours qui sillonnaient « en balise humaine » les abords immédiats et un peu plus lointains du collège.

Mario ZANUZZI
Principal du collège



Journée NAH « non au harcèlement »

Le **jeudi 6 novembre**, le collège s'est mobilisé comme l'ensemble des établissements scolaires en faveur de la **lutte contre le Harcèlement à l'Ecole**. De nombreuses actions sont venues émailler cette journée et portée par les équipes pédagogiques et éducatives du collège. Les élèves ont notamment pu visionner en classe des vidéos émanant du programme **pHARe** qui étaient le point de départ d'échanges menés par les professeurs autour de la question du harcèlement. Ils ont également répondu à un questionnaire individuel fourni par les autorités académiques qui permet de détecter des situations « cachées » puisque les réponses peuvent être anonymes...

Des slogans ont été créés au sein de chaque classe et rassemblés dans une seule affiche (voir photo)

Comment détecter une situation, comment la prévenir, comment la prendre en charge...toute une série de questions qui ont pour objectif d'adopter une stratégie collective face à ce fléau qui touche bon nombre d'établissements. Au collège Léonard de Vinci, les élèves se sentent concernés, une trentaine d'entre eux se sont même portés volontaires pour devenir des « veilleurs » au sein de leur classe et en dehors sur les lieux communs de circulation (couloirs, récréation, demi-pension...).

Le jeudi 6 novembre, des actions « phares » ont été réalisées dans la cour en vantant de façon originale l'existence d'un numéro d'urgence : le **3018** en faveur des victimes de cyberharcèlement ; en proposant un jeu tel que « le chamboule tout des mots qui blessent » confectionné par une élève

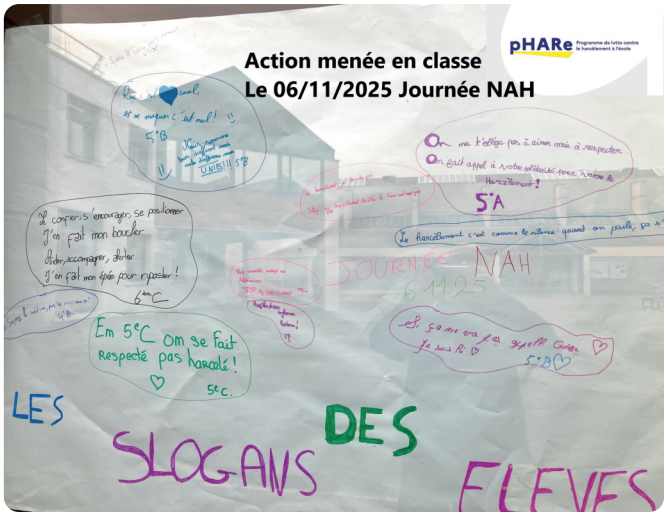

« veilleuse / ambassadrice » **Ludwig Léxie** et d'autres ateliers menés par nos veilleurs ambassadeurs de manière à « libérer » la parole au sein du collège. Bien évidemment ces actions menées sur la journée ou la semaine se prolongeront dans l'année par d'autres « temps forts » comme la participation au concours académique NAH en janvier prochain , le Safer-Internet Day le 10 février 2026 Internet sans danger - Rendez-vous annuel de sensibilisation aux usages du numérique à destination des jeunes, des familles et de la communauté éducative et la mise en place d'ateliers rencontres avec les parents (café, échanges, prévention, etc.) sur le thème du harcèlement et du cyberharcèlement.

Mario ZANUZZI
Principal du collège



Sortie des élèves de 3ème sur sites mémoriels



Le Vendredi **7 novembre 2025**, les quatre classes de troisième, soit une centaine d'élèves, ont participé à une sortie scolaire, peu ordinaire, d'une journée s'inscrivant dans un Devoir de Mémoire et se décomposant en deux temps forts.

Tout d'abord la visite du **Mémorial de l'Alsace-Moselle** à Schirmeck qui leur a présenté l'histoire des trois départements depuis 1870 avec un accent mis sur la période de l'Alsace allemande entre 1940 et la Libération.

Le second temps fort devait être consacré à la visite de l'ancien camp de concentration du **Struthof** mais cela n'a pas été possible en raison de la fermeture exceptionnelle du camp qui a été communiquée 48 heures avant la visite malgré une réservation faite depuis 7 mois...

Les professeurs d'histoire et le professeur documentaliste en ont donc été réduits à présenter le camp à partir de l'extérieur en investissant le monument en béton de 40,5 m (revêtu d'un parement de pierre blanche et conçu par l'architecte en chef des Monuments Historiques Bertrand Monnet) érigé en mémoire de la déportation en 1960 à partir d'une souscription nationale et inauguré par le Général de Gaulle. Les 3èmes ont pu ainsi y découvrir l'image squelettique gravée dans la pierre blanche d'un déporté (œuvre du sculpteur Lucien Feunaux).

Les élèves ont été particulièrement attentifs malgré ces circonstances et on regrettera qu'ils n'aient pas pu ressentir les émotions associées à une véritable visite interne du camp et de ses bâtiments.

La météo favorable du site pleinement ensoleillé alors que le la plaine d'Alsace était recouverte d'un épais brouillard est venue compenser en partie la déception de ne pouvoir accéder au camp.

MM Buchy et ZANUZZI





Cérémonie Républicaine de remise des diplômes du DNB + CFG Léonard de Vinci

Le **Vendredi 14 novembre** à partir de 18h, M. le Principal a présidé la cérémonie républicaine de remise des **Diplômes Nationaux du Brevet** de la session 2025 au collège Léonard de Vinci à Marmoutier.

Ce fut un honneur de pouvoir saluer et féliciter nos « jeunes brevetés ». Une cérémonie qui vient couronner un parcours scolaire de fin de collège en faveur de la réussite des élèves.

Un établissement qui présente au tableau « d'excellents résultats » avec un taux de réussite de **97.33%** au brevet dont **93.33%** de mentions !

Ce fut également l'occasion de récompenser les 5 élèves admis au **Certificat de Formation Générale** et issus du dispositif Ulis (100% de réussite).



Cette cérémonie s'est tenue en la salle Bernard Loiseau du collège en présence évidemment des élèves reçus aux examens de juin dernier (Ils ont répondu présents à plus de 85%), des trois professeurs principaux de l'an dernier et des personnalités invitées.

Le tableau des reçus :

- Nombres d'élèves reçus : **73 sur 75** inscrits
- Admis : **3**
- Admis avec mention Assez Bien : **17**
- Admis avec mention Bien : **29**
- Admis avec mention Très Bien : **16**
- Admis avec mention Très bien et avec les Félicitations du jury : **8**



Un grand merci aux partenaires de cette cérémonie qui ont fait preuve de générosité en remettant différents lots aux diplômés du brevet :

- La **Mairie de Marmoutier** qui a offert 16 magnifiques ouvrages d'Albert Kahn
- **La collectivité Européenne d'Alsace** (CeA) a remis 29 petits sacs
- **L'association des Parents du Vinci** qui a offert 13 cartes cadeaux et 3 places de cinéma
- Ainsi que le budget du collège Léonard de Vinci mis à contribution qui offrait 17 stylos 4 couleurs et qui invitait TOUS les élèves à partager le pot de l'amitié en fin de cérémonie.

Ce diplôme est le 1er, espérons-le, d'une longue série dans la poursuite de leur parcours au lycée ou ailleurs. Encore bravo à ces « jeunes brevetés » promo 2025 !

Mario ZANUZZI
Principal du collège

Le Jardin Sensoriel Thérapeutique du Foyer P. Valdo : un projet qui prend racine

À Marmoutier, le **Foyer d'Accueil médicalisé Pierre Valdo** poursuit une belle aventure : la création d'un **Jardin Sensoriel Thérapeutique**. Ce projet, débuté en 2024, a pour ambition de transformer les espaces extérieurs en véritables lieux de vie, où nature et soins se rejoignent pour le bien-être des résidents.

La **première étape**, déjà réalisée, a consisté à **végétaliser le patio**. De jeunes arbres et des plantes grimpantes y ont été plantés afin de créer, à terme, un tunnel végétal qui offrira ombre et fraîcheur. Cet espace deviendra un coin de détente privilégié pour les résidents, mais aussi un lieu d'échanges et de convivialité.



La **seconde phase**, réalisée en octobre 2025, prévoyait la construction de **nouvelles terrasses**. Ces aménagements ont offert aux groupes de vie de l'étage des espaces extérieurs adaptés, sécurisés et agréables, complétant ainsi ceux dont bénéficient déjà les résidents du rez-de-chaussée. Une prairie fleurie est également venue embellir le site, apportant couleurs et biodiversité tout en éloignant une partie des insectes de l'établissement.



Et l'avenir s'annonce tout aussi prometteur : en 2026, **une troisième étape** permettra de réaliser un **parcours sensoriel** au fond du patio. Accessible aux personnes en fauteuil roulant, ce chemin sera ponctué de dispositifs simples, ludiques et naturels, fabriqués en partie avec de la récupération, en impliquant les équipes, les bénévoles et les résidents eux-mêmes.

Pour **Dorothée Gerard** la directrice, ce projet reflète une démarche profondément humaine :

« Ce jardin sensoriel, c'est bien plus qu'un aménagement : c'est un lieu de vie que nous construisons ensemble, avec nos équipes, nos résidents, mais aussi avec l'appui des habitants et amis de Marmoutier. La solidarité exprimée lors des 20 ans du Foyer Valdo continue aujourd'hui de porter ce projet. »

Un an après l'anniversaire festif et médiéval (21 et 22 septembre 2024) qui avait mobilisé tant de bénévoles et de donateurs, le Foyer Pierre Valdo tient à les remercier chaleureusement. Grâce à leur générosité et à l'engagement collectif, ce jardin prend racine et grandira encore dans les années à venir, au service des résidents et de toute la communauté.





Des nouvelles de l'association Du Sapin au Baobab

Voici à nouveau le temps de donner quelques nouvelles de l'association via ce bulletin municipal, bel outil pour mettre en valeur le travail de toutes les nombreuses associations de Marmoutier.
Notre dernier projet fut l'achat d'une imprimante en braille destinée à une école inclusive **« Vivre Ensemble »,** située au Sénégal et accueillant des enfants malvoyants, malentendants et des enfants sans handicap. Cette machine va alléger le travail des enseignants, qui devaient taper en braille, pour chaque élève, chaque exercice, chaque leçon. Cette imprimante, commandée en France, acheminée au cours du mois de mai, est bien arrivée. L'achat de ce matériel, le logiciel attenant, le papier spécial ainsi que le transfert représentaient une somme d'environ 5 500 €. Nous profiterons de notre séjour du mois de novembre pour finaliser ce projet et voir comment tout fonctionne.
C'Cité, fédération des aveugles Alsace Lorraine Grand Est nous a fait don de matériel : cannes blanches, jeux pédagogiques, livres en braille que nous avons remis à **Monsieur Deh**, le Directeur de l'école « Vivre Ensemble » dont la devise : « Pour que chacun de sa sueur puisse vivre dignement ! » est très symbolique.
Nous ne manquons pas non plus de visiter nos réalisations passées. Quelques photos de l'école maternelle **« du sapin au baobab »** que nous avons construite en 2014. Elle est toujours bien tenue et les petits ont des bonnes conditions de travail !





Notre séjour du mois de janvier dernier nous a menés dans un premier temps vers nos filleuls. 20 ans que nous avons instauré ce système de parrainage qui concrètement consiste à suivre un enfant durant sa scolarité en finançant une école privée (meilleure que l'école publique où l'effectif atteint parfois 70 élèves!). Ce soutien lui permettra d'avoir de meilleures chances de réussir, pour d'autres, ce seront des cours de renforcement, une école professionnelle...

Ici, il n'est pas simplement question d'un transfert d'argent pour payer une école mais véritablement d'un accompagnement individualisé. Ce suivi requiert beaucoup d'attention surtout durant la période de juin à octobre.
Beaucoup de critères divers et variés entrent en ligne de compte :
• changement de cycle donc d'école
• orientation vers une formation professionnelle
• nécessité de cours de renforcement etc.
Ces moments passés avec les enfants, lors de nos séjours, sont des moments précieux et importants. Il y a parfois de sérieuses mises au point concernant le travail fourni, des discussions pour leur avenir.... Nous les suivons depuis la maternelle pour la plupart, nous les voyons grandir, ils ne manquent jamais de passer pour nous dire bonjour ou discuter.
Certains ont terminé leur cycle, travaillent déjà, d'autres poursuivent des études post bac. Nous avons un futur médecin, 5e année de médecine, un DRH qui a bouclé son Master, d'autres sont partis en apprentissage... Nous ne prenons plus de nouveaux filleuls, les années qui nous restent ne suffiraient pas à les mener jusqu'au bout mais nous avons à cœur de suivre ceux qui restent.





Il y a une histoire pour chaque enfant. Je vais vous conter celle du petit Pape, le petit garçon qui ne souriait jamais (chose rare au Sénégal car les gamins sont en général heureux de vivre). Notre Pape a été suivi à partir du CP. Il est élevé par ses grands-parents dans une maison où vivent une multitude d'enfants. Résultats scolaires catastrophiques, toujours triste mais peu à peu, à force d'efforts, de classes redoublées, il a appris à lire, à compter et à... sourire. En 5e, il a décidé de quitter l'école et de commencer un apprentissage de mécanicien moto. Il est heureux, son patron lui confie des petites responsabilités et son bagage scolaire lui permettra de se débrouiller plus tard. Telle est l'histoire de notre petit Pape qui a maintenant bien grandi et qui est si fier de nous rendre visite en bleu de travail ! Je vous conterai une autre histoire dans le prochain numéro.
Nos deux manifestations automnales, la marche solidaire et les puces des couturières ont remporté un vif succès, rendez vous devenus quasi incontournables de la rentrée. Nous vous attendons l'année prochaine !
Encore merci à tous ceux qui nous soutiennent de près ou de loin et sans qui rien ne serait possible.

Dominique Maglott
Présidente de l'association du sapin au baobab

Informations concernant le Caritas Marmoutier au Pavillon Père Monier (sur le site Air et Vie)

Nous animons trois solidarités :

Parrainage de proximité

Qu'est-ce que le parrainage de proximité ?

Le parrainage de proximité, c'est la mise en relation d'un enfant, de ses parents et d'autres adultes (parrains et marraines). Ces parrains/marraines apportent un soutien, une présence, un accompagnement dans des temps de loisirs, hors temps scolaire. L'objectif est de proposer une présence pour élargir l'entourage de l'enfant, un accompagnement pour l'aider à grandir, en partageant des activités simples comme aller au parc, se promener en forêt, faire des jeux de société, un gâteau… Il s'agit pour des parrains/marraines de donner du temps pour des enfants, et pour les enfants de tisser des relations de confiance avec les parrains/marraines, chacun à son rythme.

Comment un parrainage de proximité démarre ?

Sur Saverne et environs, une équipe de bénévoles invitent des parents volontaires accompagnés de leur enfant, ainsi que des personnes souhaitant devenir parrain ou marraine à des rencontres régulières au Pavillon sur le site d'**Air et Vie** à Marmoutier pour partager des moments conviviaux, de jeux et de connaissance réciproques afin d'établir des liens. Ces rencontres peuvent donner naissance à un parrainage de proximité, Caritas restant présent dans cette action pour faciliter, coordonner et accompagner la relation de parrainage.

Les prochaines rencontres : 10 décembre, 21 janvier, 25 février, 1er avril, 20 mai, 24 juin.

Adresse des rencontres : allée du Père Monier, au Pavillon sur le site d' Air et Vie au Sindelsberg Marmoutier.





Nous cherchons deux marraines/parrains pour une petite fille Maria (9 ans) et pour un petit garçon Juan (9 ans). Les enfants ont besoin de s'ouvrir, prendre confiance en eux et créer de lien avec d'autres adultes et d'autres enfants. Les marraines/parrains rencontrent des enfants 1 à 2 fois par mois pour faire des activités ludiques, découverte, nature ou autres en lien et soutien de l'équipe Caritas Parrainage.
Pour tout renseignement, contactez : 06 82 98 54 35 (Marie-Odile)

Groupe participatif pour tisser des liens
Le groupe participatif est un espace de rencontre, de convivialité et d'action collective. Une fois par mois, les participants se retrouvent autour d'activités variées — de la peinture à la fabrication de confitures, en passant par des ateliers créatifs ou des moments de partage convivial. Les quatre bénévoles impliqués favorisent la participation de toutes et tous, notamment des personnes isolées. Ensemble, les participants contribuent à construire un espace vivant où la solidarité, la créativité et la confiance prennent forme concrètement. Les deux dernières rencontres de cette année seront animées autour de la fabrication de bredele au profit du chalet Caritas de Saverne ouvert du 29/11 au 24/12. Ce dernier manque de bredele pour enrichir sa vente solidaire.
Pour tous les renseignements, contactez :
07 80 09 62 09 (Patricia)





Terracycle
Deux fois par mois, trois bénévoles viennent trier des stylos usagés avec les résidents du FAS Air et Vie.
Une action écologique et solidaire : les stylos sont envoyés et ensuite recyclés pour fabriquer des meubles de jardin. La société reverse la valeur de la matière première à Caritas, afin de financer des projets vacances pour des enfants et des familles.
Nous sommes à la recherche d'écoles et d'entreprises partenaires pour la collecte de stylos usagés.
Nous recherchons toutes les bonnes volontés pour nous aider à prendre soin du Pavillon : entretien des espaces verts, accueil de groupes, et participation à la vie du lieu. Vous avez des idées, des besoins ou des projets locaux ? Parlons-en !

Pour tout renseignement, contactez :
06 25 22 34 49 (Biruté)
babeciunaite@federationcaritasalsace.org

Biruté Abeciunaite
Animatrice de réseau de solidarité

Visite de l'évêque à l'occasion de la messe Saint Hubert HUBERT

Une belle effervescence régnait **dimanche 16 novembre** 2025 en l'abbatiale de Marmoutier, à l'occasion de la **messe de la Saint-Hubert**, célébrant le patron des chasseurs. Animé par les sonneurs du **Rallye Trompe Sainte Étienne de Marmoutier**, cet office, dont la renommée dépasse largement les frontières de notre commune, attire chaque année une foule nombreuse. Cette édition n'a pas dérogé à la tradition : fidèles et visiteurs sont venus en masse, remplissant les rangs et les allées de l'abbatiale, jusqu'aux stalles du chœur où, jadis, prenaient place les moines.
La célébration a également été marquée par la présence exceptionnelle de l'archevêque de Strasbourg, **Mgr Pascal Delannoy**. Installé en février 2024, il effectuait ce jour-là sa première visite en la cité bénédictine.
Les chants ont été portés avec ferveur par la **chorale Sainte-Cécile de Marmoutier**, rejointe pour l'occasion par les choristes des dix autres paroisses qui forment la communauté de paroisses des **Terres et Eaux** de Marmoutier. Les prestations des sonneurs, associées aux pièces musicales de **Hubert Sigrist** à l'orgue Silbermann—tantôt en solo, tantôt en duo—ont offert un mariage de sonorités inattendues, à la fois puissantes et majestueuses.





À l'issue de la célébration, et pour prolonger ce temps fort, les différents conseils de fabrique de la communauté de paroisses ont convié les participants à un repas interparoissial à la salle du Schlossgarten. Plus de 200 convives, réunis autour de l'archevêque, ont partagé un moment chaleureux, convivial et intergénérationnel. À cette occasion, plusieurs ouvrages consacrés à notre commune ont été offerts à Mgr Delannoy.

Cette journée n'aurait pu se dérouler sans l'implication de dizaines de bénévoles qui ont œuvré pendant plusieurs mois à la préparation de l'événement. Grâce à leur mobilisation, ils ont permis à chacun de vivre de précieux instants de partage.

Concert de l'épiphanie

Le dimanche **04 janvier 2026 à 16:00**, la **chorale Sainte Cécile** donnera son traditionnel concert de l'Épiphanie en l'abbatiale de Marmoutier. Placée sous la direction de **Hubert Sigrist**, la chorale sera accompagnée par les sonneurs du **Rallye Trompe Saint Étienne de Marmoutier** ainsi que de l'organiste **Claude Schnitzler**. Laissez-vous emporter par ce voyage musical dans le cadre majestueux de notre belle abbatiale ! Pour cette édition, le fruit du plateau sera destiné à rassociation **« Les Blouses Roses »** qui se mobilise auprès des personnes fragilisées par la maladie ou l'isolement dans les établissements de soins, à travers des ateliers ludiques, récréatifs et artistiques.
Plus d'information : **www.terreseteauxdemarmoutier.org**

Présentation d'Aurélie de Marcilly, Sophrologue à Marmoutier



Bonjour, je suis **Aurélie de Marcilly**, Sophrologue **certifiée RNCP** et je suis installée depuis un an à Marmoutier au sein d'un cabinet pluridisciplinaire.
Je vous y accueillerai avec joie dans une atmosphère chaleureuse et bienveillante.

Mais d'abord, la Sophrologie **c'est quoi** ? :
C'est une méthode basée sur la respiration, la relaxation dynamique (exercices doux) et la visualisation.

Pourquoi ? : La sophrologie vous permettra d'apprendre à accueillir et gérer vos émotions, évacuer votre stress, vous préparer à un évènement et vous aidera à mieux dormir.

Pour qui ? : Pour tous (adultes, séniors, adolescents et enfants à partir de 3 ans), je m'adapte à chacun de vous afin que vous puissiez bénéficier des bienfaits de la sophrologie.

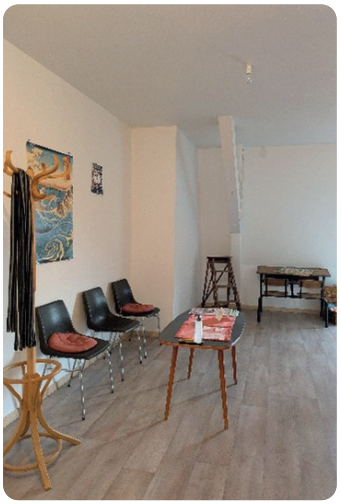
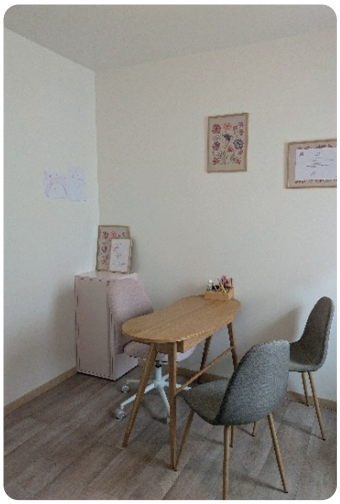



Alors, si vous en avez assez du stress , des angoisses, des émotions qui débordent ; n'hésitez pas à me contacter, je serais ravie de vous accueillir dans mon cabinet ou de vous rencontrer en visio !
Et je vous accompagnerai avec la sophrologie afin de reprendre les rênes de vos émotions. Prenez soin de vous, à bientôt !



Aurélie de Marcilly
06.10.16.62.69 - sophrolally@gmail.com
53 rue du Couvent 67440 Marmoutier

Pour toute question ou prise de rdv,
retrouvez moi sur Resalib.fr via ce QR code :

Marmoutier dans la to

Chaque jour qui passe emporte avec lui les voix des derniers témoins de cette période si éprouvante pour les Alsaciens et avec elles s'effacent des pans entiers de notre mémoire collective. Nos aïeux en savaient davantage que nous, et pour nos descendants il sera encore plus difficile d'accéder à ces souvenirs. Oui, notre génération est la dernière à pouvoir recueillir ces paroles vivantes... Le temps presse.



De fervents défenseurs du riche patrimoine matériel et immatériel de Marmoutier, ont choisi de relever un défi ambitieux : sauver de l'oubli notre histoire qui n'a vécu et ne s'est transmise que de bouche à oreille. Conscients de la fragilité de ces récits, ils ont voulu redonner vie à ces souvenirs en les fixant sur le papier, pour que la tradition orale défie l'oubli et traverse les âges. Les rédacteurs : **Grégory Berva, Maxime Gerold, Jean-Claude Gillet, Jean-Paul Lerch, Bertrand Martin, Pascal Schneider, Sandrine Voisin** et **Jean-Claude Weil**, se sont attachés à recueillir les témoignages, qu'il soient empreints d'héroïsme ou de souffrance, auprès des familles ayant vécu la Seconde Guerre mondiale comme acteurs, témoins ou victimes. Mais les Alsaciens n'aiment guère remuer ce passé douloureux, ils préfèrent en tourner les pages, comme le rappelait Germain Muller : «*Enfin... redde m'r nimm devun*».

A force de patience, de conviction et d'opiniâtreté, les «chasseurs de mémoire» ont progressivement réussi à rassembler les vestiges fragiles d'une époque révolue. De leur quête est né un récit vivant, authentique et émouvant : un livre rare et précieux de deux cents pages, richement illustré de documents et de photographies d'époque. Six années obscures se dévoilent au fil des huit chapitres de l'ouvrage, semblables à autant de portes entrouvertes sur le passé.

CONTEXTE LOCAL

Un nécessaire rappel de l'environnement géopolitique alsacien et maurimonastérien en particulier : nazification, effacement de l'identité culturelle, embrigadement des jeunes... l'ombre de l'occupant plane sur chaque page.

EXPULSÉS ET INTERNÉS

Le texte revient sur la douloureuse histoire des familles expulsées en 1940. Une attention particulière est portée au destin tragique de plusieurs internés au camp de Vorbrück, près de Schirmeck. Ils n'avaient commis qu'un seul «crime» : vouloir rester eux-mêmes, fidèles à leur culture et à leur langue, face à l'oppression.

EN RÉSISTANCE

Ce chapitre commence par retracer le parcours bouleversant de Marguerite Fuhrmann, condamnée deux fois à mort pour espionnage et rescapée d'une vingtaine de prisons allemandes. Son visage illumine la couverture de l'ouvrage. Parmi les autres résistants, se détache le personnage de Joseph Horny : compagnon du commandant Kieffer dont l'odyssée héroïque le mena du Royaune-Uni aux plages du Débarquement en Normandie, avant de rejoindre son Alsace natale.



INCORPORÉS DE FORCE

Le drame des «Malgré-nous» a touché toutes les familles alsaciennes. Il constitue la partie centrale de l'ouvrage. À travers une vingtaine de récits, épiques et souvent tragiques, le lecteur plonge avec émotion au cœur de l'enfer de la guerre et de la barbarie nazie.

Retrouvez des extraits du livre : https://youtu.be/awmfZg9WVM0

urmente de 1939 - 1945

FAITS MARQUANTS

Le 22 novembre 1944, une journée très contrastée pour les Maurimonastériens. Le matin, ils acclament avec ferveur les libérateurs, mais l'après-midi, la liesse se transforme en fureur : un homme soupçonné de sympathie avec les occupants est saisi par la foule et exécuté sans autre forme de procès. Pendant ce temps, non loin de là, un enfant de quatorze ans guide deux militaires français vers la cache d'un groupe de soldats allemands qui, après un dernier geste audacieux, finissent par se rendre.

ANECDOTES ET TÉMOIGNAGES

Dans ce chapitre on passe de la désobéissance irrévérencieuse d'un patriote refusant de travailler pour les nazis à la bravoure d'un jeune homme qui choisit l'automutilation plutôt que d'aller au front russe, où encore au parcours de cet adolescent de seize ans devenu assistant d'une unité de défense antiaérienne.

DANS L'ARMÉE FRANÇAISE

Un hommage à ceux qui se sont distingués dans l'armée française, l'un d'entre eux choisissant de s'installer à Marmoutier.

VICTIMES DU CONFLIT

L'ouvrage s'achève par une liste, forcément incomplète, de toutes celles et ceux, qui ont payé le prix le plus lourd de la Seconde Guerre mondiale : cent quatre-vingt victimes, dont trente-deux membres de la communauté juive. Leurs noms rappellent que derrière chaque événement historique se cachent des destins brisés.





Cet ouvrage est bien plus qu'un livre d'histoire, il est une passerelle entre hier et aujourd'hui, un serment silencieux de ne jamais laisser disparaître l'âme d'un village et de ses enfants. Page après page, les visages reprennent vie, les voix étouffées par le temps se font à nouveau entendre, rappelant à chacun d'entre nous que la mémoire n'est pas seulement un héritage : elle est un devoir. Désormais, une partie de la «petite histoire» de Marmoutier est gravée dans le grès. Elle rejoint à jamais la «grande» et ne sombrera pas dans l'oubli.

Jean-Paul Lerch
créateur et réalisateur

OUVRAGE DISPONIBLE

- MAIRIE de Marmoutier
- L'Atelier de l'Orgue - Marmoutier
- Office du Tourisme - Saverne
- Chez le réalisateur :
  Jean-Paul Lerch
  3, rue de la Source - Marmoutier
  jplerch.mar@gmail.fr

PRIX : 30 €

Enfin ! Un bel Hommage à Joseph Horny (1908-1972)



C'était le vendredi **24 octobre 2025** qu'un généreux et vibrant hommage a été rendu à ce Soldat, Maître Fusilier du 4ème commando Marine, que l'on a malheureusement trop longtemps oublié.



Membre du commando du Commandant **Philippe Kieffer**, il a participé au côté de ses 176 camarades, au débarquement du **6 juin 1944** à **Sword Beach** (Colleville-Montgomery), devenant l'un des « Français du Jour J ».

Cette émouvante cérémonie a été proposée par le président de la section du **Souvenir Français** de Marmoutier à M. le Maire **Jean-Claude Weil**, qui s'est fait un honneur de l'accepter et d'y participer avec quelques adjoints et conseillers municipaux. De nombreux membres du comité du **Souvenir Français** de Marmoutier y étaient présents. Des représentants de l'**Amicale Nationale des Fusiliers Marins Commandos** et de la famille du Commandant **Philippe Kieffer**, nous avaient fait l'honneur d'assister à cette cérémonie mémorielle. Avant l'Hommage aux Morts, une urne de sable de la plage du débarquement « Sword Beach » a été déposée par M. **Bertrand Martin**, membre du comité et conférencier sur la vie de **Joseph Horny**. Soulignons la présence de M. le Curé **Michel Muckendi** qui a prononcé une prière de bénédiction, sacralisant ainsi ce moment important de mémoire.



Le dépôt de gerbe

Enfin, une gerbe a été déposée par les autorités suivie de l'hommage aux morts et la minute de silence interrompue par la Marseillaise, hymne joué par le « trompette de garnison » **Patrick Kautzmann**, par ailleurs président du comité du **Souvenir Français** de Hochfelden.

Cet hommage poignant à l'égard de **Joseph Horny** fut un « intense moment nécessaire pour que ce fusilier et le souvenir des 177 du commando Kieffer restent bien présents dans l'Histoire et que Joseph ait la reconnaissance méritée de la population de Marmoutier », comme l'a souligné M. **Guy Siat**, Délégué Général adjoint du **Souvenir Français** du Bas-Rhin.



Nos huit Porte-Drapeaux

Cette cérémonie s'est terminée après le salut des autorités aux huit Porte-Drapeau dont la présence a rehaussé l'hommage rendu à **Joseph Horny**.
Les Porte-Drapeau sont toujours présents lors des nombreuses cérémonies qui se déroulent toute l'année. Il est très important de ne pas les oublier et de les féliciter pour leur engagement, quelle que soit la météo, ils sont là et portent leur Drapeau avec Honneur, Fierté et Fidélité.

Le comité du **Souvenir Français** de Marmoutier et l'**Amicale Nationale des Fusiliers Marins et Commandos**, participent tous les ans à la préservation et au fleurissement de la tombe de ce Soldat.

Le président du comité du S.F de Marmoutier remercie l'ensemble des participants qui ont rehaussé cet hommage par leur présence.
Il tient à remercier toutes Celles et Ceux qui ont oeuvré, de près ou de loin, pour que cette cérémonie mémorielle ait eu cette réussite honorifique bien méritée.

Cdt (er) Jean-Louis Muller

Un moment de recueillement et d'unité

La cérémonie du 11 novembre s'est ouverte dans le cadre solennel de l'abbatiale avec une messe pour la Paix. Dans son homélie, le père **Michel Mukendi** a invité chacun à œuvrer pour la paix à son niveau, dans son entourage, rappelant les mots du psaume 84,
« Amour et vérité se rencontrent, justice et paix s'embrassent. »

Le cortège vers le monument aux morts

À l'issue de l'office, le cortège s'est dirigé vers le monument aux morts, mené par **Cédric Faessel**, chef de l'unité territoriale de Marmoutier, des sapeurs-pompiers et des Jeunes Sapeurs-Pompiers. Suivaient M. le maire, les adjoints, délégués et conseillers municipaux, les militaires d'active, le porte-drapeau, les représentants des associations, le père Michel ainsi que de nombreux Maurimonastériens







Hommage à tous les morts pour la France

Initialement dédiée à la commémoration de l'**Armistice de 1918**, la date du 11 novembre est devenue, depuis 2012, un moment de cohésion nationale en mémoire de tous les « morts pour la France » : des deux guerres mondiales, des conflits extérieurs, des missions en OPEX et des victimes d'attentats.

M. le maire a procédé à la lecture du message officiel de **Mme Catherine Vautrin**, ministre des Armées et des Anciens combattants, et de **Mme Alice Rufo**, ministre déléguée auprès de la ministre des Armées et des Anciens combattants.



Dépôts de gerbes et recueillement

Deux gerbes ont ensuite été déposées :
• celle de la commune, par **M. Jean-Claude Weil** et les Jeunes Sapeurs-Pompiers ;
• celle du Souvenir Français, par **M. Jean-Louis Muller**, président de la section de Marmoutier, et **M. Albert Lefevre**, ancien délégué général départemental du Souvenir Français et président du conseil de fabrique.
La sonnerie aux morts, suivie d'une minute de silence, a précédé l'hymne national, repris en chœur par l'ensemble de l'assistance.





Un temps de convivialité

Au terme de cette cérémonie empreinte d'émotion, M. le maire a adressé ses remerciements aux organisateurs, aux participants et à toutes les personnes présentes pour cet hommage essentiel.
L'assemblée a ensuite été invitée à partager le verre de l'amitié.

Le bleuet de France : un symbole centenaire

L'année 2025 marque également le centenaire du bleuet de France, dont le premier atelier de confection fut créé aux Invalides. Fleur née dans les tranchées, le bleuet est devenu un symbole fort de solidarité envers le monde combattant.
Il est possible de le soutenir via **https://www.bleuetdefrance.fr/**

Ingrid Töldte, adjointe à la mémoire

Vendredi 8 novembre, **Ingrid Töldte**, adjointe en charge de la Mémoire et du jumelage, a représenté M. le Maire lors de la cérémonie commémorative organisée à Sasbach. Cette invitation avait été adressée par **M. Rudy Retsch**, président de l'Association pour la culture et l'histoire locale de Sasbach et environs, et ancien maire délégué d'Obersasbach.

Un lieu chargé d'histoire

La cérémonie s'est tenue au monument Turenne, érigé à l'emplacement où tomba, le 27 juillet 1675, le vicomte de Turenne. Aujourd'hui, ce lieu symbolise pleinement l'amitié franco-allemande et la volonté partagée de construire une paix durable.
Après les interventions de **M. Lang** et de **Mme Opitz**, maire de Sasbach, le Consul général de France à Stuttgart, **M. Gaël de Maisonneuve**, a rappelé lors de la cérémonie du 27 juillet :
« L'anniversaire de la bataille de Sasbach et de la mort du maréchal Turenne sur ce sol nous rappelle combien les conflits entre nos deux pays ont été sanglants et destructeurs. Mais aujourd'hui, nous ne sommes plus des ennemis, nous sommes des partenaires, des amis. Cette réconciliation n'est pas allée de soi – elle est le fruit de la volonté, du courage et de décennies de dialogue ».

Un hommage solennel

Plusieurs gerbes ont été déposées, par **Mme Opitz** et **M. de Maisonneuve**, par **MM. Retsch** et **Lang**, ainsi que par **MM. Muller**, président de la section de Marmoutier du **Souvenir Français**, et **Recht**. Deux officiers allemands de la marine et de l'aviation ont également participé à cet hommage.
M. Kautzmann, président du **Souvenir Français** de Hochfelden, a apporté un moment de profonde solennité en interprétant à la trompette la sonnerie aux morts.




L'assemblée, précédée des porte-drapeaux, s'est ensuite rendue au cimetière pour rendre hommage aux soldatsallemands et français qui y reposent.

Un moment d'échanges amicaux

La cérémonie s'est conclue par un temps de convivialité à l'auberge Grässelmühle, où les participants ont partagé un repas dans une ambiance chaleureuse et bilingue, propice aux échanges et au renforcement des liens entre les deux communes.

Ingrid Töldte
Adjointe en charge du jumelage

Cimetière juif de Marmoutier : cérémonie du souvenir des déportés

Un moment de recueillement et de transmission

Dimanche **14 septembre**, la commune de Marmoutier a accueilli une émouvante cérémonie du souvenir en hommage aux déportés juifs de la localité. Cette commémoration s'est déroulée au cimetière juif, en présence du Rabbin **Samuel Netter**, de **Stéphane Geissmann**, représentant du **Consistoire Israélite du Bas-Rhin**, de **Yoav Rossano**, directeur du département **Culture et Patrimoine du CIBR**, du maire **Jean-Claude Weil**, ainsi que d'**Ingrid Töldte**, adjointe à la mémoire et présidente de l'association **ASVP 1799**.

Lors des Sélihot, prières de supplication rappelant à la fois les besoins, la fragilité et les faiblesses de l'homme, le Rabbin a égrené la longue et douloureuse liste des camps d'extermination.

Des cailloux ont ensuite été déposés sur la stèle érigée en mémoire des déportés de la Shoah et de **Pierre Katz**, dernier juif de Marmoutier.

La prière du Kaddish a pu être récitée grâce à la présence des membres de la famille de **Claude Meyer**, ainsi que de représentants des communautés israélites de Sarrebourg, Strasbourg et Saverne.







Un appel à la vigilance et à l'unité

« Je tiens à remercier toutes les personnes présentes pour leur participation à ce moment essentiel de mémoire. Le regain d'antisémitisme observé aujourd'hui, tant dans la sphère publique que privée, appelle une réaction forte et unie de tous les citoyens, quelles que soient leurs convictions, afin d'enrayer ce fléau intolérable. ».

Ingrid Töldte
Présidente de l'Association de Sauvegarde et Valorisation du Patrimoine 1799

Association de Sauvegarde et de Valorisation du Patrimoine 1799 : rétrospective 2025

Au cimetière juif

1) Travaux et entretien

Les travaux engagés au cimetière juif ont été poursuivis jusqu'à la fin du mois de novembre par notre équipe de bénévoles : Régis, Monique, Patrick T., Marie, Ibrahima, Yves, Bertrand, Patrick F., Bernadette et Ingrid.
Grâce à la mise à disposition gracieuse de plaquettes par l'entreprise **Diebolt**, la numérotation des rangées a pu être finalisée. Nos sincères remerciements vont à toute l'équipe pour son engagement et son efficacité, ainsi qu'à l'entreprise Diebolt pour son précieux soutien.





**Le nom du défunt, gravé en français à l'arrière de la stèle, est à nouveau lisible.
Il s'agit de Friedrich Lehmann, décédé le 21 mai 1914 à l'âge de 77 ans.**




**Un grand bravo également aux petits-enfants de nos bénévoles,
qui n'hésitent pas à manier brosse et spatule pendant les congés scolaires !**

2) Destruction d'un nid de frelons asiatiques

Le 22 juillet, un nid de frelons asiatiques accroché sur une stèle a été détruit par l'entreprise Nuisip'Est. Pour des raisons de sécurité, l'accès au cimetière a été temporairement fermé pendant trois jours.


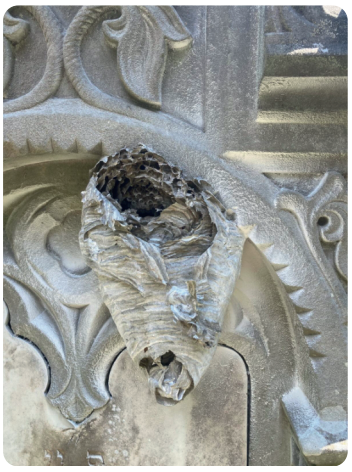


3) La convivialité au rendez-vous

Parce que les moments de détente sont essentiels, les bénévoles se retrouvent régulièrement autour du pique-nique au lavoir, après les travaux. Parmi nos invités, notons la présence de **Yoav Rossano**, directeur du département Culture et Patrimoine du **Consistoire Israélite du Bas-Rhin**.

Notre barbecue annuel, organisé à l'ombre des pommiers, réunit les membres, conjoints, enfants et petits-enfants dans une ambiance toujours chaleureuse et amicale.




4) Cérémonie du souvenir des déportés de la Shoah

La cérémonie du souvenir de nos concitoyens juifs déportés, s'est tenue le 14 septembre, au cimetière juif de Marmoutier. Le rabbin **Samuel Netter** a rendu hommage aux victimes, entouré de **Yoav Rossano**, de M. **Jean-Claude Weil**, maire de Marmoutier, de la famille de **Claude Meyer**, ainsi que de nombreux membres des communautés israélites de Saverne, Sarrebourg et Strasbourg. La prière du Kaddish a été récitée face à l'Est, le minian (10 hommes juifs) étant atteint.

Les Stolpersteine, des pavés de mémoire
Les Stolpersteine, créées par l'artiste berlinois **Gunter Demnig**, sont des pavés commémoratifs en laiton posés devant la demeure des victimes du nazisme. Dix pavés (sur 33 prévus) seront posés à **Marmoutier début 2026**, en hommage à nos concitoyens juifs et résistant déportés. Cette action se fera en partenariat avec **Stolpersteine France**, **Bertrand Rietsch**, les écoles, **le service culturel de la mairie**, et d'autres institutions.
En mémoire de : Ida Bloch – Irène et Eugène Ewselmann – Lazare Heimann – Mélanie Kaufmann – Emma, Maurice et Jules Lehmann – Margaretha Bielski.
Si vous détenez des informations sur leurs adresses à Marmoutier, merci de contacter : **Ingrid Toldte** – 07 83 67 62 59 – ingrid.toldte@orange.fr

5) Visites du cimetière

Journées Européennes de la Culture Juive (JECJ) : visite commentée par **Yves Comte**, Veilleur de mémoire.

Visites sur demande du cimetière et/ou de l'ancienne synagogue : contacter **Ingrid Tôldte**



Sorties culturelles

1) Saverne

• La **synagogue** : visite guidée par **Alain Kahn**, président de la communauté israélite, qui a présenté l'édifice néo-byzantin et ses objets rituels.



• Le **cimetière israélite** : découverte des stèles remarquables avec **Jean-Louis Porche** et **Roland Sinteff**, Veilleurs de mémoire.

• Le **musée du château des Rohan** : visite commentée par **Pierre Vonau**, président des Amis du musée, après un agréable déjeuner au restaurant La Marne.









2) Bouxwiller et Reichshoffen

Au **musée judéo-alsacien de Bouxwiller**, situé dans l'ancienne synagogue, **Raymond Lévy** nous a fait découvrir une scénographie moderne et pédagogique retraçant la vie juive en Alsace.

Des figurines et sculptures en fil de fer grandeur nature illustrent admirablement la vie spirituelle et familiale.


Chariot à bras


Rabbin avec loulav


Synagogue de Reichshoffen

3) Escapade parisienne (6 au 8 juin)

Ce séjour culturel a permis de découvrir :

• Le superbe spectacle « Joséphine Baker, le Musical » à Bobino, de **Jean-Pierre Hadida**, consultant **Brian Bouillon Baker**.



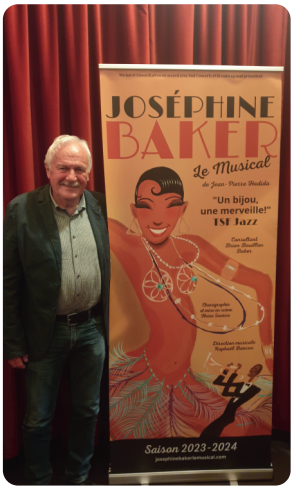



• Le **musée Albert Kahn** à Boulogne-Billancourt.

Le musée Albert Kahn est consacré à la conservation, diffusion et valorisation de l'œuvre d'**Albert Kahn**, né en 1860 à Marmoutier, banquier, philanthrope et humaniste, qui mit sa fortune au service de la connaissance, de l'entente entre les peuples et du progrès.

Les archives de la planète, collections photographiques de 72 000 autochromes et cinématographiques de 120 km de films uniques au monde, créées entre 1909 et 1931 se déploient en 4 thématiques : géographie, ethnologie, voyage et actualité.


Exposition de 30 000 autochromes


Le verger roseraie


La serre et le jardin anglais


La forêt vosgienne


Le jardin anglais


Le jardin japonais

• Le **musée d'Art et d'Histoire du Judaïsme** (mahJ), avec **Claire Descomps**, conservatrice en chef, responsable des collections historiques et des Judaïca.
• La cathédrale **Notre-Dame de Paris**, après sa remarquable restauration.









4. Strasbourg – L'église orthodoxe de Tous les Saints

Le 15 octobre, le **père Philippe** a accueilli le groupe pour une visite riche en découvertes : peintures, mosaïques et icônes d'une finesse exceptionnelle. La journée s'est poursuivie au restaurant Dostoïevski, avant une croisière Batorama permettant d'admirer Strasbourg au fil de l'eau.









Concert

Le 22 juin, la chorale **Le Bon Tempérament**, dirigée par **Simone Duclos**, a offert un superbe concert « Autour des Frères Jacques et autres surprises » dans l'ancienne synagogue. Un grand merci à la cheffe de chœur et à tous les choristes pour ce moment musical au profit de notre association.





Participation à la vie communale et à l'OMSLC

- **17 mai** : buvette lors de La Guerre des Paysans, organisée par le service culturel.
- **2 juin** : présentation de nos activités à Sports et Culture en fête.
- **5 juillet** : buvette à l'occasion de Fête le Mur ! – Inauguration du Mur Blanc.
- **13 juillet** : participation au défilé républicain.
- **20 septembre** : participation au nettoyage d'automne.
- **21 septembre** : accueil du public lors des Journées du Patrimoine et JECJ, clôturées par un verre de l'amitié offert par nos membres et la commune.

Si vous souhaitez nous épauler sur le chantier, de façon ponctuelle ou régulière, ou simplement nous soutenir, contactez :
Ingrid Töldte – 07 83 67 62 59 – ingrid.toldte@orange.fr

Journées du Patrimoine & Journées Européennes de la Culture Juive : une journée entre mémoire, dialogue et transmission

Dimanche **21 septembre**, l'ancienne synagogue — lieu patrimonial devenu salle communale depuis 1961 — a accueilli les **Journées Européennes du Patrimoine** ainsi que les **Journées Européennes de la Culture Juive**, consacrées cette année aux « Peuples du livre ».
Ces manifestations ont été organisées conjointement par l'**Association de Sauvegarde et de Valorisation du Patrimoine 1799** (ASVP 1799) et le service culturel de la mairie.

Découverte du cimetière juif



Dès 9 h, une visite guidée du cimetière juif, situé dans la forêt du Tannenwald, a été proposée aux visiteurs.
Yves Comte, Veilleur de mémoire et membre de l'ASVP 1799, a retracé l'histoire de l'importante communauté juive de Marmoutier, qui comptait près d'un cinquième de la population, soit environ 400 personnes au milieu du XIX siècle .
Il est revenu sur les personnalités inhumées en ces lieux, parmi lesquelles **Pierre Katz**, fondateur de la section Judaïca du musée, des ancêtres du ministre **Georges Mandel**, d'**Albert Kahn**, ou encore **Jeannette Marx**, tante des célèbres **Marx Brothers**. La visite a également permis d'aborder les rituels de deuil dans le judaïsme ainsi que la symbolique des sculptures figurant sur les stèles.

Un après-midi riche en découvertes et spiritualité

Exposition : Le pèlerinage dans les religions

L'après-midi s'est poursuivie avec une découverte de l'exposition **« Le pèlerinage dans les religions »**, présentée par **Philippe Ichter**, chargé de mission « relations avec les cultes et dialogue interreligieux » à la **Collectivité européenne d'Alsace**.
Cette exposition, réalisée dans le cadre des **« Rendez-vous avec les religions »**, mettait en lumière la dimension spirituelle du pèlerinage dans le judaïsme, le catholicisme, le protestantisme, l'islam, l'hindouisme, le bouddhisme et la foi baha'ie.
Les marches interreligieuses de la fraternité en Alsace ont été évoquées comme une forme contemporaine et locale de pèlerinage.

Conférence : Cheminer vers le divin

Madame Weibel, anthropologue du religieux à l'**Université de Strasbourg**, a proposé une conférence dédiée aux multiples formes de pèlerinages, parfois inattendus.
Qu'ils soient anciens ou récents, locaux ou internationaux, ces rassemblements témoignent d'une quête du sacré et d'une expérience émotionnelle forte.





Clôture musicale et message de paix

Pour conclure la journée, le groupe strasbourgeois **Mizmor Chir**, composé d'**Ezriel Ehrlich** (direction et clarinette), **Raphaël Strock** (guitare) et **Nello Dronne** (contrebasse), a offert au public un concert alliant nostalgie et gaieté, chants traditionnels et compositions originales.
Les artistes ont souhaité transmettre à travers leur musique un message de paix et de concorde.



Remerciements et verre de l'amitié

Madame Töldte, adjointe à la culture et présidente de l'**ASVP 1799**, a remercié chaleureusement les intervenants et leur a remis un ouvrage consacré à **Albert Kahn**, grand défenseur de la paix entre les peuples.
Elle a adressé ses vœux à l'occasion de la nouvelle année juive 5786, empreints d'espoir et de sérénité, avant d'inviter l'assemblée à partager le verre de l'amitié dans une atmosphère conviviale.

Fête le Mur !

Le **samedi 5 juillet**, la commune de Marmoutier a célébré l'inauguration du **Mur Blanc**, élément emblématique de notre patrimoine local.

Un patrimoine remis à l'honneur

Lors de la cérémonie, M. **Jean-Claude Weil**, maire de Marmoutier, a retracé l'histoire du Mur, rappelant la vie monacale qu'il abritait autrefois et évoquant les nombreuses étapes de sa restauration, menée avec passion depuis plus de vingt ans.
M. **Patrick Hetzel**, député, et Mme **Elsa Schalck**, sénatrice, ont salué le soin apporté par la municipalité à la préservation de ce patrimoine, ainsi que le caractère collectif et solidaire de cette belle réalisation.
Un hommage appuyé a été rendu à **Fabio Secco**, artisan et passeur de savoir, qui a su donner une âme à l'édifice et transmettre son savoir-faire avec bienveillance à de nombreux jeunes.
Un tableau à son effigie, d'après un dessin au crayon de M. **Gilbert Walck**, a été dévoilé à côté de la sculpture de l'abbatiale de Marmoutier, réalisée par Fabio lui-même.





Une déambulation théâtrale haute en couleur





À la suite des discours, les gargouilles de la **Communauté du Tiss'rêve** ont animé une déambulation théâtrale pleine d'humour et de fantaisie le long du Mur.
Entre historiettes, contes et anachronismes malicieux, petits et grands ont savouré ce moment poétique. Le verre de l'amitié, offert par la mairie, a clôturé la cérémonie dans la bonne humeur et a permis de fêter l'anniversaire de **Maëva Neveu**, notre « gargouille en chef ».



Une soirée festive, gastronomique et multiculturelle





La fête s'est poursuivie dans la **salle multifonctions**, où régnait une ambiance conviviale et gourmande.
Pour le plaisir des papilles, **Olga**, **Chantal**, **Nasreddine**, **Cédric** et **Clo** ont proposé des spécialités russes, sénégalaises, tunisiennes, et françaises.
Les bénévoles de l'**Association de Sauvegarde et de Valorisation du Patrimoine** (ASVP 1799) ont, quant à eux, tenu la buvette avec enthousiasme et efficacité. Les enfants n'étaient pas en reste : **Juliane Schneider**, présidente du **Carnaval de Marmoutier** "Maursmünster Waggis", accompagnée de sa famille, a offert de magnifiques maquillages colorés et pailletés ainsi que des ballons sculptés en épée, diadème ou petit chien.

Musique, danse et partage

La partie musicale a été ouverte par **Éric Gérold**, qui a repris des chansons en français, anglais et allemand, en clin d'œil à nos ami·e·s de **Sasbach-Obersasbach**.
Puis, les danseuses de **Facig Awalle**, menées par le chorégraphe **Cyrille Zouzoua**, ont fait vibrer le public sur les rythmes du balafon et du djembé d'**Issouf Koné**.
Enfin, le groupe **TON TON GRIS GRIS**, formation de musique cajun, a clôturé la soirée en beauté — une belle découverte pour nombre de participants.









Une philosophie d'ouverture

Cet événement illustre parfaitement la philosophie chère à **Albert Kahn**, que Marmoutier s'efforce de faire vivre au quotidien :
« L'ouverture au monde, dans une optique d'entente entre les peuples, comprendre que regarder cette diversité, c'est déjà travailler en faveur de la paix et de meilleurs modes de relations internationales. »

Ingrid Töldte
Adjointe au patrimoine et vivre ensemble

Festival Voix et Route Romane : Ensemble Huelgas, musique polyphonique du Moyen Âge

Depuis plus de cinquante ans, le **Huelgas Ensemble** est l'un des ensembles les plus réputés, spécialisé dans l'interprétation de la musique polyphonique du Moyen Âge et de la Renaissance. L'ensemble est internationalement reconnu pour sa programmation originale, mettant en lumière des œuvres souvent méconnues. Les interprétations sont déterminées par une connaissance approfondie des conceptions.
Ils ont fait étape le samedi 30 août dans notre magnifique édifice à l'acoustique inégalable en présentant **"Paris 1200"** un programme comprenant des œuvres des grands maîtres **Léonin** et **Pérotin**, les acclamations anonymes à la gloire du roi **Philippe Auguste**, ainsi que différents motets anonymes.
Les onze chanteurs dirigés par **Paul Van Nevel** ont fait voyagé le public dans un monde musical lointain d'où ils sont ressortis enchantés.

Depuis 1992 et pour la 33e fois en 2025, **Voix et Route Romane** anime les édifices de la route Romane d'Alsace avec des concerts confiés à la fine fleur des ensembles de musique médiévale provenant de toute l'Europe. Le festival, qui propose aussi des animations, des leçons de musique, des ateliers de pratique artistique et des visites guidées, s'adresse non seulement aux mélomanes, mais aussi aux passionnés du patrimoine ou du tourisme, et aux curieux, qu'ils soient jeunes ou moins jeunes, citadins ou ruraux.





Marmoutier rend hommage à un humaniste d'exception, d'Albert Schweitzer, né il y a 150 ans

Dimanche **28 septembre**, la cité bénédictine a célébré les **150 ans** de la naissance et les **60 ans** de la disparition d'**Albert Schweitzer**. À la fois philosophe, musicologue, organiste, théologien, médecin et prix Nobel de la Paix, l'inlassable humaniste reste profondément présent dans la mémoire des Maurimonastériens.

Conférences et découvertes

La journée a débuté dès 15 h à l'ancienne synagogue, aujourd'hui salle communale, avec deux conférences.
• **Huguette Schmitt**, bénévole à la **Maison Albert Schweitzer** de Gunsbach, a retracé la vie de celui que l'on surnomme volontiers le « premier médecin sans frontières ».
• **Christian Lutz**, expert et maître d'œuvre du nettoyage du grand orgue de Notre-Dame de Paris, a évoqué les liens profonds unissant **Albert Schweitzer** à l'orgue.
Ces interventions ont permis au public de mieux mesurer la richesse et l'héritage d'un homme qui consacra sa vie au service des autres.





Un concert à l'abbatiale Saint-Étienne

À 17 h, les participants se sont retrouvés à l'abbatiale Saint-Étienne pour un concert dédié au « sauveur de l'orgue » de Marmoutier. L'organiste musicologue franco-américaine **Carolyn Shuster-Fournier**, accompagnée par la **chorale Sainte-Cécile** dirigée par **Hubert Sigrist**, a mis en valeur toutes les richesses de l'instrument Silbermann.
Ce dernier fut restauré au milieu des années 1950 grâce au soutien déterminant d'**Albert Schweitzer**. Fort de sa notoriété internationale — renforcée par son prix Nobel de la Paix en 1952 — il mobilisa des dons venus de toute l'Europe, permettant de sauver un instrument alors dans un état très dégradé. Aujourd'hui encore, l'orgue, construit en 1709, demeure l'un des plus remarquables d'Alsace.





Un hommage royal resté dans les mémoires

L'attachement d'**Albert Schweitzer** à l'orgue de Marmoutier fut d'ailleurs couronné par une visite mémorable en **1955** en compagnie de la **Reine Élisabeth de Belgique**. Ensemble, ils sont venus constater l'avancement de la restauration, un événement resté gravé dans l'histoire locale.



Albert Schweitzer et sa majesté la Reine Elizabeth à l'orgue Silbermann



De gauche à droite, Edouard Niessberger, Marcel Thomann, Dr Albert Schweitzer et Alfred Kern

L'orgue au cinéma : une autre facette à découvrir

Parallèlement, l'**Atelier de l'Orgue** a ouvert ses portes de 14 h à 18 h. Les visiteurs ont pu y découvrir l'exposition temporaire **Orgue et cinéma**, installée dans une salle de projection reconstituée façon années 1920-1930.
Cette mise en scène a rappelé que l'orgue n'a pas vocation à résonner uniquement dans les lieux de culte. Dans les premiers temps du cinéma muet, il accompagnait les images d'effets sonores variés — pluie, vent, sifflements — qui amplifiaient l'atmosphère des films.

Exposition Orgue et Cinéma : du 1er mai au 31 décembre 2025
Plongez dans l'univers du grand écran et découvrez comment l'orgue a accompagné les débuts du cinéma. De la musique des films muets aux créations modernes, cette exposition explore le rôle fascinant de l'orgue dans l'histoire du septième art.

À ne pas manquer :
•Des extraits de films mettant en lumière l'utilisation de l'orgue.
•Une collection d'affiches réalisées par le Réseau Animation Jeunes de Saverne.

Exposition en collaboration avec Blue Mount Films, l'Atelier des Curieux et le Réseau Animation Jeunes.



Moments conviviaux et souvenirs partagés

La journée s'est conclue autour d'un verre de l'amitié offert par les **Amis de l'Orgue Silbermann** à la salle communale, où étaient présentées plusieurs photographies d'archives illustrant la relation entre **Albert Schweitzer** et l'ancien titulaire de l'orgue, **Marcel Thomann**.

Un héritage vivant

Entre musique, découvertes patrimoniales et rencontres, cette journée aura permis de rappeler à quel point la pensée et l'œuvre d'**Albert Schweitzer** demeurent actuelles. Marmoutier continue ainsi de perpétuer la mémoire de cet humaniste visionnaire, dont la passion pour l'orgue a marqué à jamais l'histoire de l'abbatiale.

Une exposition photos dédiée à Albert Schweitzer et Marcel Thomann

Pour prolonger l'hommage rendu à Albert Schweitzer et Marcel Thomann, fondateur des Amis de l'orgue en 1955, des photos retraçant différentes étapes de leur vie ont été exposées dans l'église jusqu'à fin novembre.







Concert à la bougie : samedi 27 décembre 2025 à 15h

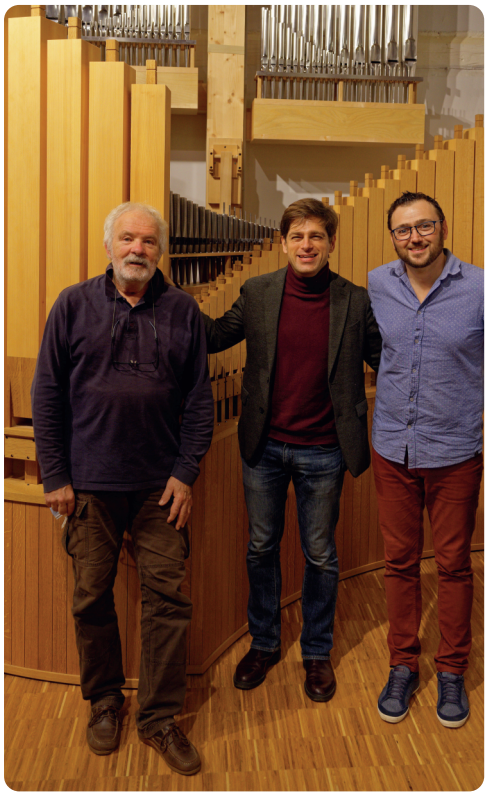

Prolongez la magie de Noël avec un concert de Noël mêlant orgue et guitare. L'organiste **Guillaume Schaefer** et les guitaristes **Yannick Obergfell** et **Pierre-Alain Widemann** vous entraîneront dans la féérie de Noël à travers des mélodies enchanteresses. À la lumière des bougies, le public profitera d'une atmosphère chaleureuse et intimiste. Le concert sera interprété sur **Organum XXI**, notre orgue moderne et déconstruit, dont les tuyaux s'illuminent au rythme des notes.

Tout public
Tarif : 12 € par personne
Sur réservation

Menez l'enquête à L'Atelier de l'Orgue

Enquête game adulte « Mystérieuse Disparition »
La porte vient de se fermer...
Vous êtes enfermés dans la mystérieuse cave de l'Atelier de l'Orgue !
Vous avez une heure pour trouver les indices et résoudre l'énigme.
Pour y parvenir, il va falloir décrypter des codes... Et surtout échanger avec votre équipe tout en gérant votre angoisse face aux minutes qui défilent. Une plongée insolite et ludique dans l'univers de l'orgue !

À partir de 16 ans
Tarif : 15 € par personne
De 2 à 8 joueurs
Sur réservation

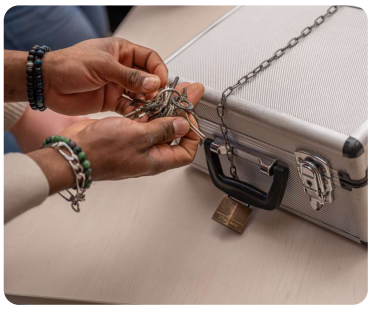







Enquête game enfant :
Plongez-vous dans une enquête mystérieuse entre amis. Votre mission ? Retrouvez la partition disparue avant la fin du temps imparti. Résolvez des énigmes et déchiffrez des indices pour pouvoir espérer remettre la main dessus.

À partir de 7 ans
Tarif : à partir de 7€ par enfant (possibilité d'avoir un gâteau d'anniversaire)
De 2 à 10 joueurs
Sur réservation

Découvrez l'univers fascinant de l'orgue à l'Atelier de l'Orgue, bien plus qu'un simple musée !

Situé dans l'ancienne abbaye de Marmoutier, ce lieu interactif vous invite à plonger dans l'histoire de cet instrument majestueux et à en comprendre les mécanismes. Grâce à son parcours permanent, explorez le fonctionnement de l'orgue, la façon dont cet instrument est fabriqué et sa place dans le patrimoine alsacien.
Laissez-vous surprendre par **Organum XXI**, un orgue moderne et pédagogique, unique au monde, qui propose une expérience sensorielle hors du commun. Avec ses jeux de lumière LED, sa disposition originale et ses nombreux éléments interactifs, **Organum XXI** offre une découverte ludique et immersive de l'orgue, adaptée à tous les âges.
L'Atelier de l'Orgue, c'est aussi une programmation variée tout au long de l'année : visites guidées, enquêtes games, concerts, ainsi que des expositions temporaires qui renouvellent sans cesse la manière de découvrir l'orgue. En 2025, vous avez pu découvrir une exposition temporaire intitulé **« Orgue et cinéma : quand la musique illumine l'écran.** », en 2026 vous pourrez découvrir notre nouvelle exposition sur la restauration de l'orgue de **Notre Dame de Paris**.
Venez vivre une expérience unique et plongez dans l'univers fascinant de cet instrument mystérieux !

Informations pratiques

L'Atelier de l'Orgue
13 Rue du Général Leclerc
67440 MARMOUTIER

03 88 71 46 84

bonjour@latelierdelorgue.fr

www.latelierdelorgue.fr

Facebook: @lAtelierdelOrgue

Instagram: @latelierdelorgue

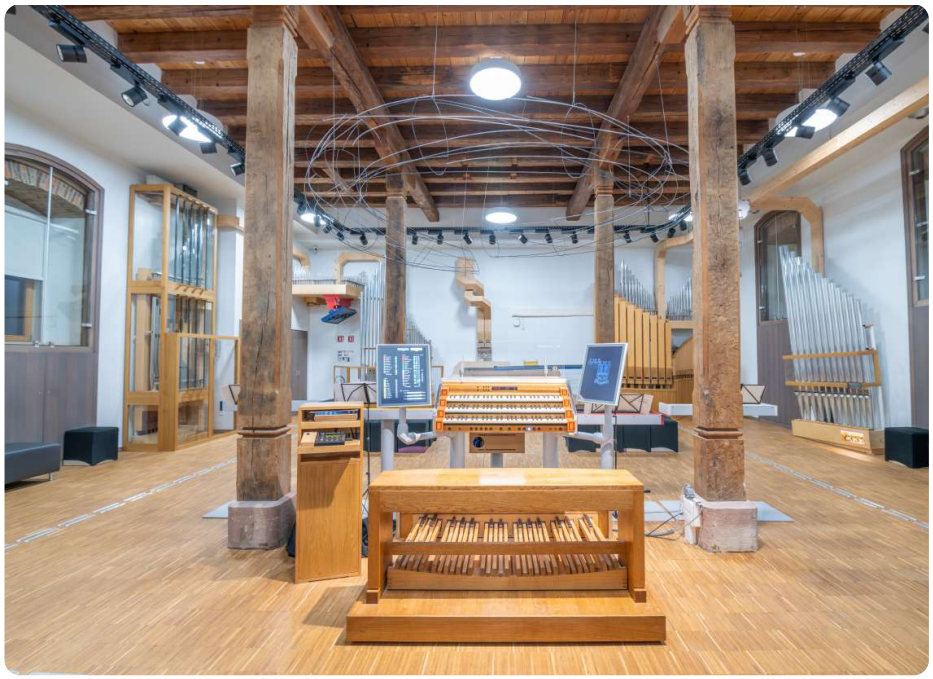



À Marmoutier, les idées continuent de flamboyer !

Cette année encore, à **La Forge**, on ne refroidit pas la braise !
Entre pinceaux, épées en mousse, yoga sur chaise et aventures épiques, la créativité pétille dans tous les coins. Et, comme toujours, notre cœur d'art bat fort du côté de sa vitrine chérie : la Galerie du Tricéphale, nichée à deux pas de l'Abbatiale.

La Galerie du Tricéphale : l'art en partage (et à prix libre !)

Dès la fin novembre, la Galerie se met sur son 31 pour accueillir sa grande **vente solidaire de Noël** - un joyeux bazar artistique où tout est à prix libre et responsable. Ici, pas question de faire chauffer la CB ni de jouer des coudes ! Le principe est simple : on donne ce qu'on veut, ce qu'on peut, et toujours avec le sourire. Les objets proposés sont le fruit d'une belle alchimie entre créations d'artistes, poteries, décorations, objets chinés, compositions de plantes et fleurs séchées, et mille merveilles issues de nos ateliers.
Chaque achat, c'est un coup de pouce à une **association locale** qui fait battre la culture au rythme du cœur. Bref, c'est beau, c'est solidaire, c'est Marmoutier.



À La Forge, les nouveautés font des étincelles

La saison 2025-2026 a démarré en fanfare ! Pour les plus jeunes, les incontournables sont de retour : éveil arts plastiques, parcours théâtral et périples circassiens pour voltiger en douceur (ou pas). Mais les héros de demain ont aussi trouvé leur repaire avec La **Grande Aventure**, **Forge ton Jeu**, **Forge ton Village** et autres ateliers de jeu de rôle pour libérer l'imagination. Les anniversaires, rien perdu de leur éclat : **« Forge ton équilibre »** pour bondir, **« Forge ta bataille »** pour croiser le fer sans se blesser, **« Forge ton goût »** pour les gourmets créatifs — et bien d'autres formules où rire et fantaisie sont de mise.





Côté adultes, le programme est tout aussi foisonnant : les ateliers de dessin-peinture et **l'Atelier du soir** libèrent toujours les pinceaux, tandis que de nouvelles vagues de yoga sur chaise, méditations actives et pratiques de pranayama viennent apaiser les esprits. Le **Carnet de vie et de bien-être** reste l'escale préférée des créatifs en quête de douceur, et le **QG des cerveaux en roue libre** accueille les âmes rêveuses.





Des stages qui font vibrer le marteau et la plume

Pendant les vacances, les **stages** reprennent du service : cirque, théâtre, illustration, création de héros, escrime ludique et improvisation libre promettent de belles aventures aux jeunes. Et pour les grands : vannerie, terre de toutes les idées, décor sur porcelaine, forge, cirque en famille, et même un peu de théâtre — parce qu'à **La Forge**, on aime autant marteler que s'exprimer !


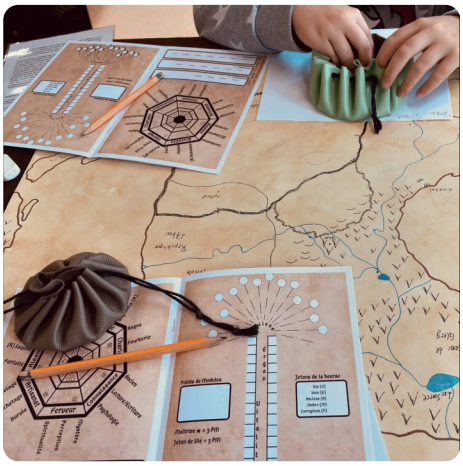


20 ans de Forge, ça se fête (mais chut…)

Eh oui, déjà **20 ans** que La Forge pétille, bricole, illumine et fédère les passions. Pour marquer le coup, une grande fête se prépare pour le mois de **mai 2026**. Gardez l'œil ouvert : ce sera joyeux, poétique et "forgément" inoubliable.

Pour ne rien manquer, suivez les aventures de **La Forge** sur Facebook : **LaFORGE-Marmoutier** et sur Instagram : **@laforge_marmoutier**, où les nouveautés s'allument plus vite qu'une étincelle sur l'enclume.
Retrouvez toutes les informations sur le site internet de la mairie de Marmoutier. Pour les renseignements et les inscriptions : **laforge67@orange.fr**
Et pour réserver vos ateliers ou stages, rendez-vous sur la plateforme HelloAsso — simple, rapide, et solidaire
À La Forge, l'ambiance est top et la porte est grande ouverte - ateliers, stages et cours : la fusion créative !
Bref, à Marmoutier, la flamme artistique n'est pas près de s'éteindre.

Rentrée de l'école de musique de Marmoutier

La rentrée musicale s'est très bien passée. Les cours d'accordéon, de chant, de clavier, de piano et de formation musicale ont démarré dès le 1er septembre à la mairie de Marmoutier.
Une nouveauté cette année: un **jardin musical** réservé aux enfants de maternelle. Cette activité propose une découverte ludique de la musique, à travers des comptines, des histoires, des bricolages... Les enfants sont encadrés avec bienveillance par **Anne-Catherine Stieber**, professeur de musique, chaque vendredi de 16h15 à 17h. N'hésitez pas à vous renseigner.





Concert de Noël

Rendez-vous est donné **dimanche 21 décembre 2025 à 17h** à la salle communale (ancienne synagogue) de Marmoutier. Cette manifestation accueille chaque année un public de plus en plus nombreux. C'est pourquoi n'hésitez pas réserver cette date.

En première partie, les élèves de l'école de musique vont interpréter des morceaux variés.
Puis, **« Impression 4 saisons »** sera proposé par **Philippe Borecek** & **Arnaud Nano Méthivier**, 2 accordéonistes talentueux. Ils vont développer les « 4 saisons » en laissant leurs doigts et leurs soufflets vagabonder, réinventer et jouer sur les harmonies de Vivaldi.

Vous pouvez suivre l'actualité de l'école sur **www.danieljurquet.com**, sur les pages Facebook & Instagram ou la chaîne Youtube.

Bonnes fêtes de fin d'année et meilleurs voeux pour 2026.

Daniel Jurquet



Country Club Let's Dance : la passion de la country en ligne



Chaque année, de nouveaux danseurs rejoignent l'aventure, attirés par la musique country, l'ambiance conviviale et le plaisir de danser ensemble ! Aujourd'hui, près de 60 passionnés se retrouvent chaque semaine pour apprendre de nouvelles chorégraphies sur les derniers hits venus tout droit des États-Unis.

Nos cours :

Les mardis, à la salle communale (ancienne synagogue) encadrés par une équipe dynamique :

- **Laurence Bour** – Cours débutants
- **Alain Töldte** – Cours novice, intermédiaire et avancé

Horaires :

19h15–20h00 → Débutants
20h00–20h45 → Novices
21h–22h00 → Intermédiaires & Avancés

2026 : 25 ans de danse et de bonne humeur !

L'année 2026 sera exceptionnelle : le club fête ses 25 ans !

Rendez-vous pour une grande soirée dansante le **samedi 23 mai 2026 à 20h**, à la salle du Schlossgarten, avec le célèbre orchestre **Texas Sidestep** — reconnu dans toute la France et particulièrement apprécié dans notre région.

En attendant…

Toute l'équipe du Country Club Let's Dance vous souhaite de joyeuses fêtes de Noël et de Nouvel An.

On a hâte de vous retrouver sur la piste pour célébrer ensemble 25 ans de danse, de musique et d'amitié !

Contact & infos :

Alain Töldte, président — 06 88 03 48 48
letsdance@orange.fr
www.countryclubletsdance.fr

Ingrid Töldte
Vice-présidente



Marmoutier sur le chemin de Noël

6 & 7 Décembre



Samedi 6 Décembre

13h - 19h	**Marché de Noël intérieur** 20 exposants *Buvette & petite restauration par Sabots Rando*	*Ancienne Synagogue*
14h - 19h	Expo-vente solidaire - *La Forge*	*Galerie Tricéphale*
14h - 17h	Vente de sapins - *Les Lutins du Tannenwald / SG06*	*Place Abbatiale*
14h30-16h30	**Cuisine participative** « Goûter de Noël » *3-12 ans - Par Potes & Popottes - Sur inscription - 20€*	*Salle Multifonctions*
15h - 18h	Rencontrez **Saint Nicolas** et son âne	*Mairie*
15h - 16h 16h30 - 17h30	**Ateliers** *« Le Bricolage des Petits Lutins »* *5-12 ans - Sur inscription en bibliothèque - 2€*	*Mairie, salle B*
15h - 19h	**Cracheurs de Feu** *Burn'n Light*	*Déambulation*
15h - 19h	**Souffleur de Verre** *La Ptite Vergo*	*Porche Atelier de l'Orgue*
15h30	Les **Contes** d'Hélène	*Caveau Atelier de l'Orgue*
15h - 19h	**Chalets des artisans**, brasero, chamallows, **jeux XXL** *Buvette et petite restauration par l'OMSLC & ASVP 1799*	*Place Abbatiale & Mairie*





Dimanche 7 Décembre

10h - 18h	**Marché de Noël intérieur** 20 exposants *Buvette & petite restauration par Sabots Rando*	*Ancienne Synagogue*
13h30 - 19h	**Ateliers** *Décorations de Noël* - La Forge *Déco figurines en bois - Pour tous - Sans inscription - 14€*	*Galerie Tricéphale*
14h - 18h	Rencontrez **Saint Nicolas** et son âne	*Mairie*
14h - 15h 15h30 - 16h30	**Ateliers** déco cupcakes *« L'Atelier des Petits Lutins »* *5-12 ans - Sur inscription en bibliothèque - 2€*	*Mairie, salle B*
14h - 15h 15h30 - 16h30	**Ateliers** *« Le Bricolage des Petits Lutins »* *5-12 ans - Sur inscription en bibliothèque - 2€*	*Mairie, salle B*
14h - 19h	Expo-vente solidaire - *La Forge*	*Galerie Tricéphale*
14h - 19h	**Souffleur de Verre** *La Ptite Vergo*	*Porche Atelier de l'Orgue*
14h - 17h30	Expositions Joustra & créations des enfants	*Musée*
15h30	Les **Contes** d'Hélène	*Porche Atelier de l'Orgue*
17h	**Spectacle de Feu** *C'est pas Nous*	*Place Abbatiale*
14h - 19h	**Chalets des artisans**, brasero, chamallows, **jeux XXL** *Buvette et petite restauration par l'OMSLC & ASVP 1799*	*Place Abbatiale & Mairie*





OMSLC Marmoutier — Ville de Marmoutier
et les associations partenaires

Accès libre sauf ateliers

Buvette et petite restauration sur place

Programme complet & informations **marmoutier.fr**

Notre engagement pour le Pacte de la Transition Écologique

Depuis 2020, notre commune s'est engagée dans le **Pacte pour la Transition Écologique**, une démarche nationale qui vise à accompagner les collectivités dans la mise en œuvre d'actions concrètes pour une société plus respectueuse de l'environnement, plus solidaire et plus démocratique.
Ce pacte repose sur un ensemble de mesures touchant à la mobilité, à l'énergie, à l'alimentation, à la biodiversité, ou encore à la participation citoyenne.

Depuis notre adhésion, nous avons tenu neuf **réunions de travail** rassemblant élus et membres du collectif du Pacte, afin de faire avancer concrètement notre engagement.

À ce jour, **24 actions** ont été signées, dont **20** sont déjà réalisées ou en cours de réalisation, traduisant notre volonté d'inscrire la transition écologique au cœur de notre politique municipale.

Ce bilan marque une étape importante de notre engagement collectif pour un avenir plus durable et un cadre de vie toujours plus agréable pour toutes et tous.





Ci-contre : le sentier pieds nus à l'ancien lavoir

Voici un résumé des thèmatiques d'actions entreprises. Vous trouverez **l'ensemble des engagements** et **leur évolution** sur le site internet de la commune :

- **marmoutier.fr**
- **Vie locale et sociale**
- **Environnement**
- **Pacte pour la Transition**

Se doter d'une politique ambitieuse d'**achats publics responsables**

1 engagement en cours

Donner la priorité au **logiciel libre** dans le service public pour une informatique au service de l'intérêt général

2 engagements atteints

Appuyer la structuration de filières **paysannes**, **bio** et **locales**, rémunératrices pour les agriculteurs.trices

3 engagements atteints

Préserver et mobiliser le **foncier agricole** et accompagner l'installation de nouveaux agriculteurs et agricultrices

1 engagements atteints

1 engagement en cours

1 engagement non atteint

Mettre en œuvre une démarche territoire à **énergie positive** ou **plan climat** citoyenne ambitieuse, en réduisant au maximum les consommations d'énergie et en développant la production et la consommation d'énergie renouvelable notamment citoyenne

2 engagements atteints

2 engagements en cours

Soutenir les constructions et rénovations à **haute efficacité énergétique**, ainsi que les conversions de systèmes de chauffage les plus polluants en accompagnant en particulier les ménages en situation de précarité énergétique

1 engagement atteint

1 engagement en cours

Renforcer l'offre, l'accès et l'attractivité de **transports en commun** sur le territoire

1 engagement en cours

Préserver et développer les **trames vertes** (couvert végétal), **bleus** (cycles de l'eau), et **noire** (éclairages) pour redonner sa place au vivant sur le territoire

6 engagements atteints

1 engagement en cours

Protéger la **ressource en eau**, en la considérant comme un bien commun

1 engagement en cours

Impulser et financer une démarche collective de **prévention, réemploi, valorisation des déchets** en régie ou avec des acteurs de l'économie sociale et solidaire

2 engagements atteints

Mettre en place une **tarification à la réduction et au tri** des déchets pour tous les acteurs de la commune

2 engagements atteints

Développer des **habitats participatifs** et des écolieux

1 engagement non atteint

Assurer l'accueil, l'accompagnement et la réinsertion des **personnes en difficulté**

1 engagement atteint

1 engagement en cours

Assurer un accès et un **aménagement de l'espace public non discriminant**, assurant l'usage de tous et toutes, y compris des personnes les plus vulnérables

1 engagement atteint

Proposer gratuitement des **lieux d'accompagnement au numérique** avec une assistance humaine à destination de toutes et tous

2 engagements atteints

Donner la priorité aux **mobilités actives** (marche, vélo) dans l'espace public

3 engagements atteints

Développer une **logistique urbaine** du transport des marchandises

1 engagement non atteint

Créer des **dispositifs publics de premier accueil**, à dimension humaine et en lien avec les acteurs associatifs, où pourraient se rendre librement les personnes étrangères à leur arrivée sur le territoire, quel que soit leur statut

1 engagement atteint

Créer une **commission du temps long** pour s'assurer de l'adéquation des projets avec les enjeux écologiques, sociaux, climatiques de moyen et long terme

1 engagement non atteint

Mettre à disposition des associations et citoyens du territoire, des espaces et resssources pour favoriser la **collaboration et le lien social** (tiers-lieux)

2 engagements atteints

Mise en place d'un **Espace Naturel Sensible**

1 engagement non atteint

Réduire l'impact des supports papier (**dématérialisation**)

1 engagement en cours

Créer une **mare pédagogique**

1 engagement atteint

Etude de faisabilité d'un **espace de découverte** faunistique et aquatique

1 engagement atteint

1 engagement en cours





Deux panneaux pédagogiques vont être installés devant chacune des deux nouvelles mares (proche du terrain de pétanque et derrière le Mur Blanc)

Ligne 9 (Voie verte Saverne-Marmoutier), une balade à découvrir en famille

→ **9km** de voie verte
→ **Ancienne voie ferrée** Molsheim - Saverne
→ **Voie exclusivement réservée** à la circulation des véhicules non motorisés et des piétons
→ Aires de **repos** et de **jeux**
→ **Points de vue** : Sindelsberg, Haut Barr, Abbaye de Marmoutier
→ Parties **ombragées**
→ **9 ouvrages d'art** à découvrir
→ station de réparation de vélo (ancienne gare)

Une voie stratégique

43 245 passages depuis le 15 mai (2 sens de circulation)
244 passages par jour en moyenne

Mobilité
→ Trajets domicile-travail et accès écoles
→ Lien avec commerces, services et transports

Patrimoine
→ Ancienne gare, ouvrages d'arts
→Maison garde-barrière

Environnement
→ Trajets domicile-travail et accès écoles
→ Lien avec commerces, services et transports

Réseau cyclable
→ Connexion entre Saverne & Molsheim
→ Seule boucle cyclable sur voies propres

Retour en images sur le chantier (avant, pendant et après travaux)





RD218





Sindelsberg




Ancienne gare





Passerelle





Rue de Salenthal




Pont du collège

Crédits photos :
Communauté de Communes du Pays de Saverne

Rappel sur les bons usages de la piste cyclable



Nos principales activités de mi-mai à novembre 2025

Atelier culinaire participatif



24 mai. Nous avons accueilli 6 membres pour un nouvel atelier participatif de notre désormais traditionnelle série **"Autour de la marmite"**. L'objet de cette séance animée par **Mathieu Buchholtz** avait pour but la valorisation des fleurs du sureau noir. Dans une atmosphère joviale et stimulante pour les papilles, les participants ont eu tout le loisir de s'initier à deux recettes gourmandes à base de grappe fleuries : beignets puis limonade.

Circuit de découverte botanique du Tannenwald

Sortie du **25 mai** dans le Tannenwald, guidée par **Chloé Fink** qui, sur un petit circuit, a présenté les démarches botaniques de reconnaissance des plantes de notre milieu forestier et prairial. Chaque participant a pu repartir avec un document très intéressant permettant de déterminer par un questionnaire les plantes de nos forêts et prairies.

Cours participatif de fauche à l'ancienne



14 juin. Une petite dizaine de personnes se sont retrouvées pour un cours de fauche animé par **Patrick Bourgon** membre de longue date du Bonheur est dans le pré. Passionné de fauchage traditionnel et grand restaurateur d'outils anciens, Patrick a rappelé les grands principes pour un bon entretien de la faux puis a initié ou corrigé les participants au maniement de cet outil.
La faux permet les fauches tardives, à même de ménager des espaces de biodiversité devenus de plus en plus rares avec la mécanisation agricole ou le culte du gazon coupé à ras. À cet effet, Le Bonheur est dans le pré promeut son utilisation pour le développement des prés fleuris et l'accueil de nombreux insectes.





Séances de collecte de pommes pour fabrication de jus



15 septembre et 2 octobre.
Sous un beau soleil d'automne, les bénévoles ont ramassé quelques 800kg de pommes, ayant permis de réaliser plus de 600 litres de jus de pomme.
Toujours dans l'objectif de valoriser nos paysages et les vergers à haute tige, ce jus est vendu à notre stand du marché.

Séance d'écalage de noix



Mercredi 15 octobre après-midi écalage de noix. Une quinzaine de membres réunis pour un moment fort convivial ont fourni les cerneaux pressés fin octobre pour une excellente huile ensuite proposée à la vente de notre stand du marché.

Conférence sur le frelon asiatique



Dimanche 12 octobre. Reconnaissance de l'insecte, son expansion et les moyens de lutte. Présentation passionnante menée par madame Deguillaume, apicultrice à Saverne, qui a sensibilisé le public à la nécessité de se mobiliser pour contribuer au signalement et à l'élimination des nids.

Sortie découverte du sentier des cormiers

Le **dimanche 26 octobre**, malgré des conditions météorologiques maussades, Yan RIVAT a guidé avec compétence un groupe d'une bonne vingtaine de personnes sur le sentier des cormiers. La découverte des arbres remarquables fut fort instructive mais aussi très enchanteresse au vu des couleurs flamboyantes dont s'était paré leur feuillage automnal.





Pass-Loisirs



Animation du **26 octobre** sur le thème suivant : ***"Partons à la recherche des traces des mammifères de la forêt et fabriquons des empreintes de leurs sabots"***.
Notre groupe composé de 6 jeunes participants encadrés par **Peggy Lux** er **Mathieu Buchholtz** et accompagnés d'une mamant s'est rendu dans la forêt des hauteurs de Marmoutier afin d'observer les signes de passages d'animaux. Après la sortie, on s'est retrouvés dans le local du "Bonheur" où les enfants ont utilisé divers moules d'empreintes : renard, sanglier, chevreuil pour les imprimer dans de la pâte à modeler. Ils ont pu rapporter fièrement chez eux leur trésor. Une prochaine fois, ils seront plus à même de reconnaître des empreintes ou des signes de passage de mammifères vivant près de notre ville.

Conférence sur la présentation du GORNA



Dimanche 16 novembre.
Que faire en présence d'un animal sauvage blessé ? A qui s'adresser ?
C'est avec passion et compétence que **Coralie**, soigneuse du **Groupement Ornithologique du Refuge Nord Alsace**, a présenté ses réponses à un public fort intéressé, le 16 novembre à la salle communale.
Que ce soit pour un petit mammifère, hérisson, écureuil ou un oiseau en incapacité de voler. Un seul geste : téléphoner au GORNA **03 88 01 48 00.** Les précieux indications vous seront données au cas par cas, qui vous permettront peut-être de sauver un animal. Dès maintenant, pensez à enregistrer le numéro dans votre téléphone !

Ateliers de séchage de fruits et de pressage d'huile

Et toujours, à **l'Obsthiesel** : séchage de fruits et pressage de noix pour les particuliers qui le souhaitent ! Quelque 400 kg de cerneaux de noix ont été ainsi valorisés en 2025.







Conférence : apprendre à reconnaître et prévenir la présence du frelon asiatique

Le **12 octobre 2025**, Le Bonheur est dans le Pré a organisé une conférence consacrée au frelon asiatique, un insecte devenu une réelle préoccupation pour la biodiversité et les habitants. Animée par Madame **Deguillaume Claire**, apicultrice, cette rencontre avait pour objectif d'aider le public à mieux identifier le frelon asiatique et à adopter les bons gestes de prévention.
Au cours de la présentation, il a été rappelé les principales caractéristiques de cet insecte originaire d'Asie, reconnaissable notamment à son thorax sombre, ses pattes jaunes et son comportement autour des ruches. Elle a expliqué comment le distinguer du frelon européen, souvent confondu avec lui mais bien moins agressif envers les abeilles.
Claire a ensuite détaillé les moyens de lutte à la portée de tous : signaler les nids repérés aux autorités compétentes, éviter les destructions hasardeuses, et participer à la surveillance locale. Elle a également insisté sur l'importance d'une vigilance collective, en particulier au printemps, période où les reines fondatrices établissent de nouveaux nids.

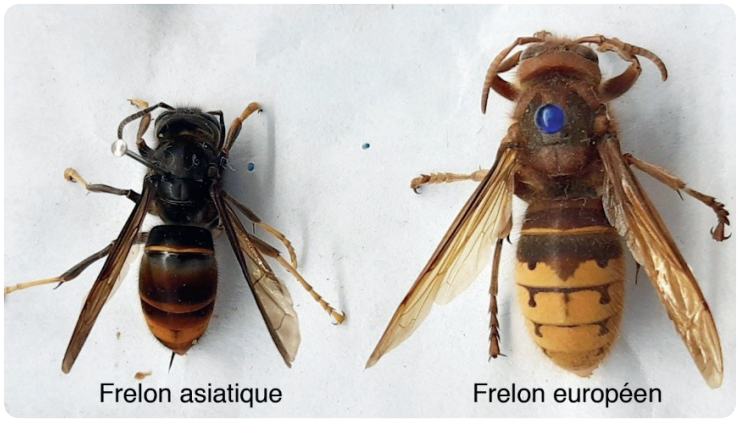
Frelon asiatique Frelon européen



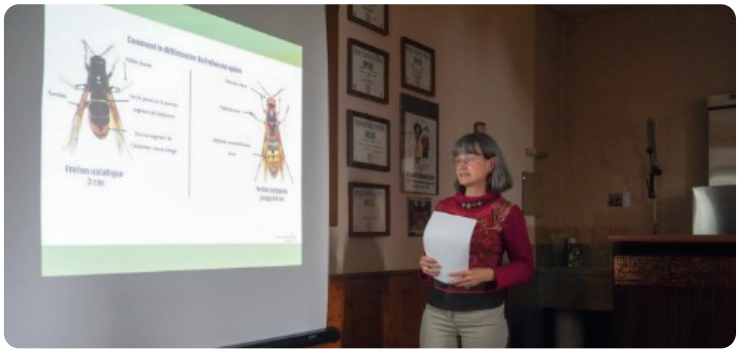

Les habitants présents ont pu poser de nombreuses questions et partager leurs expériences. Cette rencontre a permis d'informer le public sur les bons réflexes à adopter pour protéger les abeilles et la biodiversité locale.

À savoir : que faire si vous repérez un nid ?

• Ne tentez pas de le détruire vous-même.
• Déclarez le nid sur le site **www.frelon.com**.
• Vous pouvez également signaler la présence par e-mail à : **referentfa67@gmail.com**.
• Le référent pourra donner des indications pour l'enlèvement du nid s'il se trouve sur votre propriété. Certains désinsectiseurs interviennent gratuitement.



Marché de la Wacht



Marmoutier
arrêt de bus Crédit Mutuel



Tous les Samedis & Mercredis

8h–12h

Ville de Marmoutier

Vous avez le souci de la **santé** de vos enfants et de votre famille ?





Vous voulez soutenir les petits producteurs **locaux** et les richesses de notre terroir ?

Vous êtes **conscients** que les produits de l'industrie agro-alimentaire et de la grande distribution sont liés à de nombreuses maladies dites « du siècle » ?



Choisir son alimentation c'est aussi choisir le monde dans lequel on veut vivre





Les produits du marché sont non seulement **sains** et exempts pour la plupart de **pesticides** ...
... mais ils sont également tout à fait à portée des petits **budgets** !



Rendez-vous sur :
Marché "d'Wacht"

Le Bonheur est dans le Pré a besoin de bénévoles !

Si vous avez un peu de temps à consacrer à une cause utile à l'environnement et au vivre-ensemble à Marmoutier, rejoignez-nous !

Contacts :
lestdanslepre@yahoo.fr
06.86.70.26.01



Aidez-nous à sauvegarder l'abbatiale de Marmoutier !

Projet de restauration 2026



FONDATION DU PATRIMOINE

Je fais un don sur : www.fondation-patrimoine.org

Ville de Marmoutier — Ministère de la Culture — La Région Grand Est — Alsace Collectivité européenne

Le projet de restauration

En 2021, une étude de diagnostic en vue de la restauration des toitures de l'abbatiale et une vérification structurelle générale de l'édifice ont été opérées par le cabinet d'architecture du patrimoine parisien Aedificio. Deux fragilités majeures ont été identifiées :

- l'état général préoccupant des couvertures
- l'articulation entre le massif occidental et la nef qui subit d'importants désordres structurels, fondamentalement dus aux différents changements et ajouts effectués sur l'église lors du passage de l'époque romane à l'époque gothique mais aussi dus à la présence d'un beffroi métallique que la maçonnerie n'était pas en mesure de pouvoir accueillir initialement et qui répercute de manière délétère les vibrations des cloches à la structure. Ces anomalies structurelles entraînent aujourd'hui un devers important du clocher vers l'est et une fragilisation visible de l'édifice, notamment de plusieurs éléments structuraux de la partie nord du massif occidental, d'où le souhait de remplacer la structure du beffroi par une structure en chêne.

Vendredi 28 février 2026 à 20h
***Chorale Sakura* (Chants liturgiques/Folk)**
+ *You* (Rock)
Eglise abbatiale de Marmoutier

Entrée libre (plateau au profit de la restauration de l'abbatiale)
Concert organisé par la Fondation du Patrimoine et la commune de Marmoutier

Montant des travaux	**1 074 000 €**
Objectif de collecte	**200 000 €**
Début des travaux	**2026**

1 € de don au patrimoine = 21 € de retombées économiques*

*Selon une étude Fondation du patrimoine-Pluricité 2020

Exemples de dons	80 €	150 €	250 €	500 €
Coût réel après réduction de l'**impôt sur le revenu**	20 €	38 €	63 €	125 €
	Réduction d'impôt de 75 % du don, dans la limite de 1 000 € par an et de 66 % au-delà.			
Coût réel après réduction de l'**impôt sur la fortune immobilière**	20 €	38 €	63 €	125 €
	Réduction d'impôt de 75 % du don dans la limite de 50 000 € (cette limite est atteinte lorsque le don est de 66 666 €).			
Coût réel après réduction de l'**impôt sur les sociétés**	32 €	60 €	100 €	200 €
	Réduction d'impôt de 60 % du montant du don jusqu'à 2 M€ et de 40 % au-delà, dans la limite de 20 000 € ou 5‰ du chiffre d'affaires HT lorsque cette dernière limite est plus élevée.			

Bien Chères Maurimonastériennes et bien Chers Maurimonastériens,

C'est le dernier article de la minorité municipale qui est publié dans ce bulletin municipal semestriel. Ces quelques lignes sont surtout un plaidoyer personnel.
Si l'agenda politique régalien n'est pas bouleversé, nous retournerons aux urnes, pour les municipales, les 15 et 22 mars 2026.
Accompagné de mes colistiers élus de cette minorité municipale, je n'ai jamais baissé les bras et j'ai agi avec eux pour faire valoir nos idées, pour défendre nos inquiétudes. Hélas, nos remarques constructives n'ont jamais été prises en compte. Notre seule arme de défense était le vote, car le dialogue, pratiquement à chaque séance du conseil, était très difficile, voire impossible.
Si, au cours des 19 années précédentes (2001 à 2020), je me suis livré à mon rôle de conseiller puis d'adjoint en charge des finances, par inclination avec ardeur, motivation et satisfaction, cela n'a pas été le cas du tout en cette dernière mandature. Ces six années m'ont fortement éprouvé moralement.
Le début de la mandature a été catastrophique. L'équipe nouvelle arrivée au pouvoir nous considérait, nous conseillers aguerris, comme inexpérimentés en politique locale et nous regardaient avec une impression de défiance.
Néanmoins, le fait d'être « la minorité », terme que je préfère à « l'opposition », nos voix ont compté et l'action de la « majorité » a été parfois mise à mal.
Par deux fois, mais à contre coeur, nous avons été contraints de quitter la salle du conseil, car le quorum (12 sur 23), était atteint grâce à notre présence. Inadmissible ! Ces malheureuses situations ne se sont plus reproduites. Leçon efficace !
Je ne vais pas détailler par trop d'exemples concrets, le déroulement de nos débats nombreux et très rarement calmes, ce serait bien long ! Mais je me dois de critiquer quelque peu, les inadéquations entre les paroles et les actes relevées de cette dernière mandature.
- L'Abbatiale : en 2019 une AMO (assistance à maître d'ouvrage), avait été prévue, la personne n'a pas plu au maire, elle a été « limogée » ! Depuis et malgré les études effectuées, stagnation des travaux, ce n'est pas que le fait de la raréfaction des subventions !
- Achat de bâtiments : pour plus de 350 K€, pas de projet concret ==> dégradation des bâtis !
- Boulodrome, aire de jeux : projets proposés lors de la précédente mandature par nous minorité actuelle : toujours retoqués par le maire, alors qu'il les a ensuite inscrits dans sa profession de foi 2020-2026 ! Etc...etc...
En cette fin de mandature, les finances sont au plus bas ! Avant 2020, le budget était tenu. Depuis, la CAF (capacité d'auto-financement) s'est effondrée et devenue négative ! Plus d'investissement ni d'emprunt possible... Gestion problématique due en grande partie à des investissements irréfléchis et à une explosion des frais de fonctionnement. Je temporise un petit peu, car l'inflation a fait du dégât partout, mais....!
Je pourrais étayer ce constat par d'autres exemples, mais à quoi bon, le « mal » est fait. Il faudra du temps et du sérieux dans la gestion municipale future, pour recouvrer une situation financière bien meilleure.
D'où mon agacement général. Bien de mauvaises décisions auraient pu être évitées si l'égo du 1er magistrat avait été moins surdimentionné.
Je constate néanmoins ces derniers mois, que l'état d'esprit de quelques conseillers municipaux de la majorité a changé. Une prise de conscience différente et réaliste a émergé. Bien dommage que ce changement d'attitude ne se soit pas révélé plus tôt ! D'aucuns se sont aperçus que la minorité municipale était sensée et constructive.

Pour conclure mon propos, je suis un homme qui a toujours été honnête, sincère, droit et poli, dans toutes mes actions, dans toutes mes prises de décisions.
J'ai assuré et assumé ma fonction de conseiller municipal de 2001 à 2008, puis d'adjoint de 2008 à 2020 avec rigueur et loyauté. Le scrutin de liste à la dernière élection municipale de 2020, a fait que j'ai eu un siège de conseiller, gratifiant néanmoins, car j'ai gardé ma force de caractère et défendu avec les mêmes convictions, les intérêts de nos concitoyens. Je suis fier d'avoir oeuvré en ce sens, pendant 26 ans (mars prochain).
Quel que soit le niveau de politique dans notre pays, celles et ceux qui exercent des responsabilités, ne doivent surtout pas être apathiques, mais combatifs tout en éprouvant des sentiments humains. Ce n'est malheureusement pas toujours la réalité.
Je disais supra, que cette dernière mandature m'avait très affecté. C'est hélas un constat amer.
Aujourd'hui encore et je crois que ce sera toute ma vie, je n'arrive pas à oublier ce que m'a dit M. le maire réélu au soir du 15 mars 2020: « Heureusement que c'est moi qui suis sorti pour Marmoutier » ! Je vous laisse méditer...
Ma sensibilité ne l'accepte pas. Ma vie professionnelle s'est déroulée sur 49 ans (ajoutées à cela, pendant plus de 25 ans, mes activités d'élu et associatives diverses). Jamais je n'ai eu à « encaissé » un tel affront.
Un grand regret bien sûr, de ne pas avoir pu couronner la fin de mes activités par l'exercice du pouvoir d'un premier magistrat ! Mais ayant toujours été raisonnable, je le reste et je vous informe que je ne serai pas candidat aux prochaines élections municipales de notre cité.

Un grand MERCI à mes Colistiers élus et non élus, merci à vous Cher-e-s Citoyen-ne-s.
Albert Camus: « La démocratie, ce n'est pas la loi de la majorité, mais la protection de la minorité. »

Jean-Louis MULLER

COMMERCES DE PROXIMITE

BAZAR SCHNEIDER - commerce de détail
1 place du Colonel de la Horie
03 88 70 60 37

BORNI - maître plâtrier
2 route Nationale
03 88 91 39 67

BOUCHERIE GANTZER
9 rue du Général Leclerc
03 88 70 88 28

BOUCHERIE JANES
41 rue du Général Leclerc
03 88 70 60 26

CHAUSSURE DESSERT
29 rue du Général Leclerc
03 88 70 62 51

C'LINE & HAIR
10 rue du Berger
06 03 86 66 24

COIFFURE AQUAR'ELLE
2 rue du Mal. de Lattre de Tassigny
03 88 70 61 00

COIFFURE PASSIONA
8 rue du Général Leclerc
03 88 70 89 58

COIFFURE STAUB
7 rue du Général Leclerc
03 88 70 61 52

DOGU - maçonnerie et dallage
4 rue du 22 Novembre
06 43 90 80 06

DOMOTICAL - électricien
33 rue de la Source
03 88 01 15 90

ELECTRO NEO - électroménager
15 rue du Général Leclerc
03 88 00 06 65

ELLE - esthétique
22 rue du Général Leclerc
03 88 71 40 29

GARAGE CZ AUTOS
46 rue du Mal. de Lattre de Tassigny
03 88 71 44 81

GARAGE HOUZELLE
2 route Nationale
03 88 70 61 55

LA GOURMANDISE - boulangerie
43 rue du Général Leclerc
03 88 70 87 87

M'TOI - institut de beauté
3 rue du Mal. de Lattre de Tassigny
07 52 07 08 97

MANUEL ISCHIA - revêtement de sols
15 rue Biegen
06 32 09 59 42

MENUISERIE KLEIN SARL
1 rue de la Gare
03 88 70 60 31

MENUISERIE RICHERT
2 rue Biegen
06 71 82 66 57

PEINTURE SCHAEFFER
6 rue St Quirin
03 88 70 64 63

PHOTO GRAD - photographe
50 rue du Général Leclerc
03 88 70 64 02

PHOTO PEDRA - photos scolaires, portraits
22 rue du Mal. de Lattre de Tassigny
06 68 12 91 27

POTERIE ERNENWEIN
78 rue du Général Leclerc
03 88 70 62 50

SECRETS DE FÉE - couture, pressing
6 place du Général de Gaulle
06 86 70 07 22

TABAC SPOHR
19 rue du Général Leclerc
03 88 70 86 80

TB INFORMATIQUE - informaticien
22a rue du Sergent Hoff
03 88 70 68 36

RESTAURATION

A LA CHARRUE - bar, restaurant, PMU
31 rue du Général Leclerc
03 88 70 62 37

AUX DEUX CLES - hôtel restaurant
30 rue du Général Leclerc
03 88 70 61 08

CHEZ CEDRIC & CLO - *food truck*
48 rue du Mal. de Lattre de Tassigny
06 84 58 73 26

LA CASA - pizzeria
18 rue du Général Leclerc
03 88 70 82 17

L'AURA - restaurant
8 rue du Général Leclerc
03 88 02 32 11

SNACK DU CENTRE - restaurant
48 rue du Général Leclerc
03 88 89 29 22

SANTE

BIOGROUP - laboratoire d'analyse
92 rue du Mal. de Lattre de Tassigny
03 88 00 20 11

CABINET DE KINESITHERAPIE ARNOULD
2 rue du Sindelsberg
03 88 03 58 20

CABINET DE KINESITHERAPIE DETREILLE & ASSOCIES
85bis rue du Général Leclerc
03 88 70 82 81

CABINET DENTAIRE SCHOEFFLER
8 rue du Général Leclerc
03 88 70 67 36

CABINET DENTAIRE FORESTI
33 rue de la Source
03 88 70 61 05

CABINET D'INFIRMIER.E.S
89 rue du Général Leclerc
03 88 71 43 16

CABINET D'ORTHOPHONIE VILLEMIN ET ULLMANN
1 place du Général de Gaulle
03 88 70 88 99

CABINET D'OSTHEOPATHE LUTTMANN LOÏC
15 rue du Général Leclerc
07 65 79 45 88

CABINET DE SOPHROLOGUE
15 rue du Général Leclerc
06 10 16 62 69

DOCTEUR LAUER - ZAHNBRECHER
15 rue du Général Leclerc
03 92 10 00 64

DOCTEUR GARNIER
8 rue de Schwenheim
03 88 91 33 32

DOCTEUR TRAPPLER THOMAS
8a rue de Schwenheim
03 88 70 00 00

DOCTEUR TSOUKAS
12a rue du Berger
03 88 70 11 43

DOCTEUR ZILLIOX- WENDLING
46a rue du Mal. de Lattre de Tassigny
03 88 70 80 99

DOCTEUR LETT
21 rue Neuve
03 88 70 66 57

PHARMACIE L'ARCHANGE
90 rue du Mal. de Lattre de Tassigny
03 88 70 60 38

SERVICES ET AUTRES

AIR ET VIE - CARITAS
1 allée du Père Monier–Talweg
03 88 03 23 60

AUTO ECOLE CONDUITE ACTUELLE
40a rue du Général Leclerc
03 88 91 60 30

AUTO ECOLE GREG
44 rue du Mal. de Lattre de Tassigny
06 44 76 44 15

CMDP
33 rue du Général Leclerc
03 88 49 97 11

CREDIT AGRICOLE
22 rue du Général Leclerc
03 88 70 64 66

CREDIT MUTUEL
33 rue du Général Leclerc
03 88 49 97 11

LA POSTE
17 rue du Général Leclerc
03 88 03 22 31

LE TRICEPHALE - galerie d'art
54 rue du Couvent
03 88 70 52 03

COMMERCES - ZONE D'ACTIVITE

ACTION
6 Rue de Saverne
01 55 56 41 52

AGENCE IMMOBILIERE PLAZZA
4 rue de Saverne
06 32 31 68 34

B2A - laboratoire d'analyse
4 rue de Saverne
03 69 51 20 01

BEAUTY SUCESS - salon d'esthétique
4 rue de Saverne
03 88 89 50 94

BO OPTIC - opticien lunetier
4 rue de Saverne
03 88 91 31 91

BUT
2 rue de Saverne
03 88 71 46 64

CAR CENTER
19 impasse du Chemin de Fer
03 88 91 45 63

CENTRAKOR
7 rue de Saverne
03 88 71 42 71

CHAUSSEA
3 rue de la Libération
03 88 00 00 90

CONTRASTE - bijouterie
4 rue de Saverne
03 88 89 77 48

CORDO SERVICES - clés et chaussures
4 rue de Saverne Galerie
03 88 71 41 98

CUISINELLA
3 rue Gutleutfeld
03 88 91 45 40

FEU VERT
4b rue de Saverne
03 88 03 22 22

INTERSPORTS
1 rue de la libération
03 88 89 14 70

JYSK
1 rue de la libération
03 88 02 21 70

KF BIKE SHOP - atelier & vente de vélos
40 route de l'Auenwald
03 88 70 94 84

KIABI
3 place Majuscule
03 67 10 11 42

LECLERC CAFETERIA
4 rue de Saverne
03 88 71 64 00

LECLERC HYPERMARCHE
4 rue de Saverne
03 88 71 64 00

LE PANIER FLEURI - fleuriste
4 rue de Saverne
03 88 71 64 00

LIDL
Rue de Saverne
01 88 24 70 70

MAXIMILIEN - salon de coiffure
4 rue de Saverne
03 88 89 51 90

MAXI ZOO - animalerie
6 route de Saverne
03 56 87 2 30

MC DONALD
4 rue de Saverne
03 88 70 63 70

PARAPHARMACIE LECLERC
4 rue de Saverne
03 88 71 64 14

PRESSING OBERLE
4 rue de Saverne
03 88 71 41 47

ROLAND RUNTZ - électricité
5 impasse du chemin de fer
03 88 70 65 97

STOKOMANI
4 place Majuscule
09 73 71 72 72

TANNENVET - cabinet vétérinaire
7 place Majuscule
03 88 89 26 37

TDA - désamiantage
13 rue Gutleufeld
03 88 70 53 99

VOYAGE LECLERC
4 rue de Saverne
03 88 71 64 10

ZEB - MODE MULTIMARQUE
2 place Majuscule
03 68 04 84 47

Mois de décembre

Mois de la chance

Association des Commerçants et Artisans de Marmoutier

ZUNFT

Profitez de la zone bleue avec des disques
pour un stationnement gratuit de 90 minutes
(jours ouvrables de 9h à 19h)

Du 1er au 25 décembre 2025
Venez gagner de nombreux bons d'achat

15,30 et 75 euros

PARTICIPANTS

Chaussures DESSERT
Coiffure Aquar'elle
Electroménager Extra
Garage HOUZELLE
Boulangerie Ange
Restaurant Aux Deux Clefs
Restaurant l'Aura
La Casa (pizza)

Tirage: le 05 janvier 2026
Affichage des résultats dans les magasins. Chaque gagnant sera avisé personnellement.

Merci à la clientèle qui soutient le commerce de proximité
Magasins ouverts de 14h à 18h les dimanches 14 et 21 décembre 2025